



รายงานประจำปี ๒๕๖๒

Annual Report 2018



มหาวิทยาลัยมหาจุฬาลงกรณราชวิทยาลัย  
วิทยาลัยสงฆ์นครลำปาง  
อัญญาใหญ่สุวรรณรังษี  
Nakhon Lampang Buddhist College

มหาวิทยาลัยมหาจุฬาลงกรณราชวิทยาลัย วิทยาลัยสงฆ์นครลำปาง

Nakhon Lampang Buddhist College

# คำนำ

รายงานประจำปี ๒๕๖๒ มหาวิทยาลัยมหาจุฬาลงกรณราชวิทยาลัย วิทยาลัยสงฆ์นครลำปาง ได้จัดทำขึ้นเพื่อสรุปการดำเนินงานตามแผนพัฒนามหาวิทยาลัยระยะที่ ๑๒ (๒๕๖๐ - ๒๕๖๔) และ แผนปฏิบัติการประจำปีงบประมาณ พ.ศ.๒๕๖๒ โดยสอดคล้องกับวิสัยทัศน์ที่มุ่งพัฒนามหาวิทยาลัยเป็น ศูนย์กลางการบริการวิชาการด้านพระพุทธศาสนาในระดับท้องถิ่น โดยจัดการศึกษาพระพุทธศาสนา บูรณาการ กับศาสตร์สมัยใหม่ พัฒนาจิตใจและสังคม

การดำเนินการตามแผนปฏิบัติการประจำปีงบประมาณ พ.ศ.๒๕๖๒ ทางวิทยาลัยสงฆ์นครลำปาง ได้ดำเนินการและพัฒนาตามปรัชญา จัดการศึกษาพระพุทธศาสนา บูรณาการกับศาสตร์สมัยใหม่ พัฒนาจิตใจ และสังคม ตามพันธกิจของมหาวิทยาลัย คือ

๑. ด้านการผลิตบัณฑิต
๒. ด้านการวิจัยและพัฒนา
๓. ด้านส่งเสริมพระพุทธศาสนาและบริการวิชาการแก่สังคม
๔. ด้านการทำนุบำรุงศิลปวัฒนธรรม

ในการนี้ ขออนุโมทนาขอบคุณคณะกรรมการจัดทำรายงานประจำปี ๒๕๖๒ ทุกท่านได้ทุ่มเทเสียสละ ในการรวบรวมจัดทำรายงานประจำปี ๒๕๖๒ เล่มนี้ ขออาราธนาคุณพระศรีรัตนตรัย จงดคุ้มครองรักษาให้ทุกท่าน จงประสบแต่ความสุข ความเจริญในจตุรพิศพรชัยทั้ง ๔ ประการ คือ อายุ วรรณะ สุขะ พละ ปฏิภาณ ธนสาร สมบัติ ธรรมสารสมบัติ ทุกท่านเทอญ



(พระมหาภาณุวัฒน์ ปฏิภาณเมธี,ผศ.)

ผู้อำนวยการวิทยาลัยสงฆ์นครลำปาง

มหาวิทยาลัยมหาจุฬาลงกรณราชวิทยาลัย



# สารบัญ

คำนำ	ก
สารบัญ	ข
ส่วนที่ ๑ บทนำ	๑
ส่วนที่ ๒ แผนการใช้จ่ายงบประมาณ พ.ศ.๒๕๖๒	๑๕
ส่วนที่ ๓ รายงานผลการประกันคุณภาพการศึกษา	๓๙
ภาคผนวก	
ประมวลภาพกิจกรรมตามยุทธศาสตร์	๔๗





# ส่วนที่ ๑

## ข้อมูลพื้นฐานวิทยาลัยสงฆ์นครลำปาง

### ๑.๑ ชื่อส่วนงาน ที่ตั้ง และประวัติความเป็นมาโดยย่อ

วิทยาลัยสงฆ์นครลำปาง มหาวิทยาลัยมหาจุฬาลงกรณราชวิทยาลัย ได้รับการอนุมัติให้จัดตั้ง โดยยกฐานะโครงการขยายห้องเรียนวิทยาเขตแพร่ มหาวิทยาลัยมหาจุฬาลงกรณราชวิทยาลัย ตามข้อกำหนดมหาวิทยาลัยมหาจุฬาลงกรณราชวิทยาลัย เรื่อง การจัดตั้งวิทยาลัยสงฆ์นครลำปาง พุทธศักราช ๒๕๕๕ เมื่อวันที่ ๒๖ พฤศจิกายน พ.ศ.๒๕๕๕ โดยได้ประกาศในพระราชกิจจานุเบกษา หน้า ๕๙ เล่มที่ ๑๓๐ ตอนพิเศษ ๑๕ ง วันที่ ๑ กุมภาพันธ์ ๒๕๕๖

ทั้งนี้ ก่อนที่จะเป็นวิทยาลัยสงฆ์นครลำปาง ด้วยความตั้งใจที่จะพัฒนาระดับการศึกษาของคณะสงฆ์จังหวัดลำปางของ พระเดชพระคุณ พระสุนทรธมฺมณี (จันทร์ กตปุญฺโญ) รองเจ้าคณะจังหวัดลำปาง (พระราชาธรรมาลังการ ที่ปรึกษาเจ้าคณะภาค ๖) ได้เห็นความสำคัญการศึกษาของพระภิกษุและสามเณรในระดับอุดมศึกษา จึงได้ปรึกษาทิศทางการศึกษาของคณะสงฆ์จังหวัดลำปาง และได้รับความเห็นชอบจากคณะสงฆ์จังหวัดลำปาง ซึ่งในขณะนั้น พระเดชพระคุณพระราชคุณากรณ์ เจ้าคณะจังหวัดลำปาง มอบหมายให้ดำเนินการโดยขยายห้องเรียนจากวิทยาเขตแพร่ มาเปิดทำการเรียนการสอน ณ ห้องเรียนวัดบุญญาวิทยารวิหาร เลขที่ ๑ ถนนบุญญาวิทยาร ตำบลหัวเวียง อำเภอเมืองลำปาง จังหวัดลำปาง เมื่อวันที่ ๑๔ พฤษภาคม ๒๕๔๔ เป็นต้นมา และได้รับความเห็นชอบจากสภามหาวิทยาลัยมหาจุฬาลงกรณราชวิทยาลัย มีมติให้เปิดการเรียนการสอนได้ตั้งแต่วันที่ ๒๗ มีนาคม ๒๕๔๕ เป็นต้นมา ซึ่งมีพัฒนาการตามลำดับดังต่อไปนี้

พ.ศ.๒๕๔๔ : ระดมทุน ๓ ล้านบาทเพื่อขอจัดตั้ง ห้องเรียนวัดบุญญาวิทยารวิหาร

พ.ศ.๒๕๔๕ : ได้รับการอนุมัติจากสภามหาวิทยาลัยให้เปิดการเรียนการสอน คณะพุทธศาสตร์ สาขาวิชาศาสนา สำหรับพระภิกษุ/สามเณร ในวันที่ ๒๗ มีนาคม พ.ศ. ๒๕๔๕

พ.ศ.๒๕๔๖ : เปิดสอนหลักสูตรประกาศนียบัตรวิชาชีพครู (ป.วค.)

พ.ศ.๒๕๔๘ : เปิดสอนหลักสูตรประกาศนียบัตรการบริหารกิจการคณะสงฆ์ (ป.บส.)

พ.ศ.๒๕๔๙ : เปิดสอนหลักสูตรพุทธศาสตรบัณฑิต คณะสังคมศาสตร์ สาขาวิชารัฐศาสตร์ วิชาเอก การเมืองการปกครอง

พ.ศ.๒๕๕๐ : เปิดสอนหลักสูตรพุทธศาสตรบัณฑิต คณะพุทธศาสตร์ สาขาวิชาพระพุทธศาสนา (สำหรับคฤหัสถ์)

พ.ศ.๒๕๕๑ : เปิดสอนหลักสูตรพุทธศาสตรบัณฑิต คณะครุศาสตร์ สาขาวิชาการสอนพระพุทธศาสนา (สำหรับภิกษุ/สามเณร)

พ.ศ.๒๕๕๒ : เปิดสอนหลักสูตรพุทธศาสตรบัณฑิต คณะสังคมศาสตร์ สาขาวิชารัฐศาสตร์ วิชาเอก การเมืองการปกครอง (สำหรับคฤหัสถ์)

พ.ศ.๒๕๕๕ : ได้รับการอนุมัติให้ยกฐานะขึ้นเป็น “วิทยาลัยสงฆ์นครลำปาง” เมื่อวันที่ ๒๖ พฤศจิกายน พ.ศ.๒๕๕๕ โดยได้ประกาศในพระราชกิจจานุเบกษา หน้า ๕๙ เล่มที่ ๑๓๐ ตอนพิเศษ ๑๕ ง วันที่ ๑ กุมภาพันธ์ ๒๕๕๖

ปีการศึกษา ๒๕๖๐ : ย้ายสถานที่การเรียนการสอนจากเดิม คือ วิทยาลัยสงฆ์นครลำปาง ตำบลหัวเวียง อำเภอเมือง จังหวัดลำปาง ไปยังสถานที่ใหม่ คือ วิทยาลัยสงฆ์นครลำปาง เลขที่ ๖๖๒ หมู่ที่ ๒ ตำบลศาลา อำเภอเกาะคา จังหวัดลำปาง ในปีการศึกษา ๒๕๖๐





ปัจจุบัน วิทยาลัยสงฆ์นครลำปาง มุ่งพัฒนาการศึกษาระดับอุดมศึกษา ภายใต้ปรัชญาของมหาวิทยาลัย “จัดการศึกษาพระพุทธศาสนา บูรณาการกับศาสตร์สมัยใหม่ พัฒนาจิตใจและสังคม”

## ๑.๒ ปรัชญา ปณิธาน วิสัยทัศน์และพันธกิจ

### ปรัชญา

จัดการศึกษาพระพุทธศาสนา บูรณาการกับศาสตร์สมัยใหม่ พัฒนาจิตใจและสังคม

### ปณิธาน

เป็นสถานศึกษาพระไตรปิฎกและวิชาชั้นสูงสำหรับพระภิกษุสามเณรและคฤหัสถ์

### วิสัยทัศน์

ศูนย์กลางการบริการวิชาการด้านพระพุทธศาสนาในระดับท้องถิ่น

### พันธกิจ

#### ๑) ด้านการผลิตบัณฑิต

ผลิตและพัฒนาบัณฑิตให้มีคุณลักษณะอันพึงประสงค์ ๙ ประการ คือ มีปฏิปทาน่าเลื่อมใส ใฝ่รู้ใฝ่คิด เป็นผู้นำด้านจิตใจและปัญญา มีความสามารถในการแก้ปัญหา มีศรัทธาอุทิศตนเพื่อพระพุทธศาสนา รู้จักเสียสละ เพื่อส่วนรวม รู้เท่าทันความเปลี่ยนแปลงของสังคม มีโลกทัศน์กว้างไกล มีศักยภาพที่จะพัฒนาตนเอง ให้เพียบพร้อม ด้วยคุณธรรมและจริยธรรม

#### ๒) ด้านการวิจัยและพัฒนา

การวิจัยและค้นคว้า เพื่อสร้างองค์ความรู้ควบคู่ไปกับกระบวนการเรียนการสอน เน้นการพัฒนาองค์ความรู้ในพระไตรปิฎก โดยวิธีสหวิทยาการแล้วนำองค์ความรู้ที่ค้นพบมาประยุกต์ใช้แก้ปัญหา ศีลธรรมและจริยธรรมของสังคม รวมทั้งพัฒนา คุณภาพงานวิชาการด้านพระพุทธศาสนา

#### ๓) ด้านส่งเสริมพระพุทธศาสนาและบริการวิชาการแก่สังคม

ส่งเสริมพระพุทธศาสนาและบริการวิชาการแก่สังคมตามปณิธานการจัดตั้งมหาวิทยาลัยด้วยการ ปรับปรุงกิจกรรมต่างๆ ให้ประสานสอดคล้องเอื้อต่อการส่งเสริม สนับสนุนกิจการคณะสงฆ์ สร้างความรู้ความเข้าใจหลักคำสอนทางพระพุทธศาสนา สร้างจิตสำนึกด้าน คุณธรรม จริยธรรมแก่ประชาชน จัดประชุมสัมมนา และฝึกอบรม เพื่อพัฒนาพระสงฆ์และบุคลากรทางศาสนา ให้มีศักยภาพ ในการธำรงรักษา เผยแผ่หลักคำสอน และเป็นแกนหลักในการพัฒนาจิตใจในวงกว้าง

#### ๔) ด้านการทํานุบำรุงศิลปวัฒนธรรม

เสริมสร้างและพัฒนาแหล่งการเรียนรู้ด้านการทํานุบำรุงศิลปวัฒนธรรม ให้เอื้อต่อการศึกษาค้นคว้า เพื่อสร้างจิตสำนึกและความภาคภูมิใจในความเป็นไทย สนับสนุนให้มีการนำภูมิปัญญาท้องถิ่นมาเป็นรากฐาน ของการพัฒนาอย่างมีดุลยภาพ

## ๑.๓ เอกลักษณ์มหาวิทยาลัย อัตลักษณ์มหาวิทยาลัยและอัตลักษณ์บัณฑิต

### ๑) เอกลักษณ์ของมหาวิทยาลัย

บริการวิชาการด้านพระพุทธศาสนา

### ๒) อัตลักษณ์ของมหาวิทยาลัย

ประยุกต์พระพุทธศาสนาเพื่อพัฒนาจิตใจและสังคม

### ๓) อัตลักษณ์บัณฑิตของมหาวิทยาลัย

มีศรัทธาอุทิศตนเพื่อพระพุทธศาสนา



# ๑.๔ โครงสร้างการบริหาร

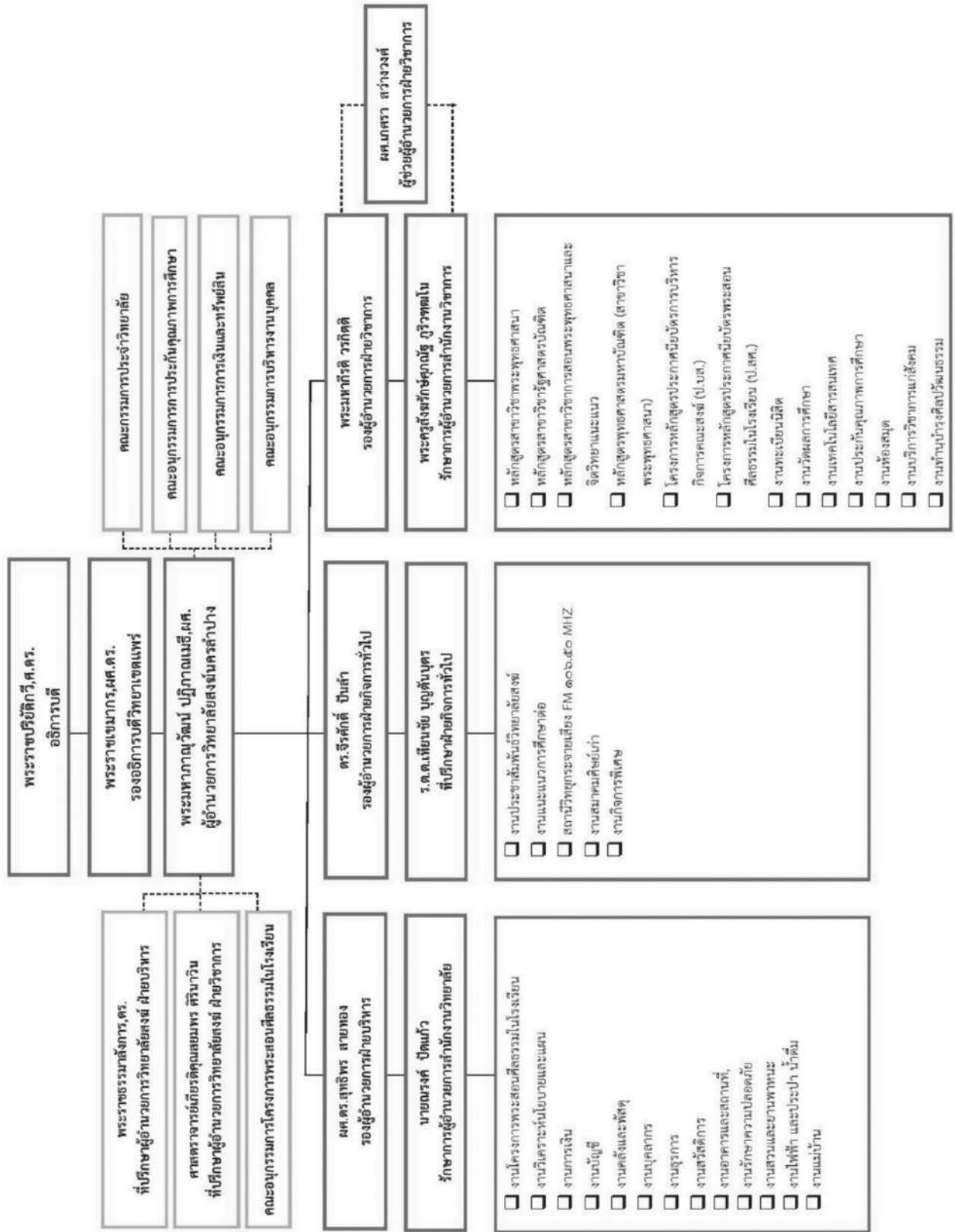

## ๑.๕ รายชื่อผู้บริหาร กรรมการบริหารชุดปัจจุบัน

### ๑) รายชื่อผู้บริหาร

๑. พระราชปรียัติโกวิ, ศ.ดร.
๒. พระราชเชมมากร ผศ. ดร.
๓. พระมหาภาณุวัฒน์ ปฎิภาณเมธี, ผศ.

อธิการบดี  
รองอธิการบดีวิทยาเขตแพร่  
ผู้อำนวยการวิทยาลัยสงฆ์นครลำปาง

### ๒) รายชื่อคณะกรรมการประจำวิทยาลัยสงฆ์นครลำปาง

๑. พระเทพเวที, รศ.ดร.
๒. พระมหาเกียรติ วรกิตติ
๓. ผศ.ดร.สุทธิพร สายทอง
๔. พระครูสุตขยาภรณ์, ดร.
๕. พระครูสังฆรักษ์ศุภณัฐ ภูริวฑฒโน
๖. นายจิรศักดิ์ ปั่นลำ
๗. พระจินดารัตนาภรณ์
๘. พระครูอนุศาสน์วโรธรรม
๙. พระครูวรการโกวิท
๑๐. พระมหาบวรวิทย์ รตนโชโต, ดร.
๑๑. ศ.เกียรติคุณสยามพร ศิรินาวิน
๑๒. นายทองดี จอมวงศ์
๑๓. นางสาวเพ็ญภักดิ์ รัตนคำฟู
๑๔. นายสุพล สุดอ่อน
๑๕. นายชาติรี ยศสมแสน
๑๖. พระครูสิริธรรมบัณฑิต, ผศ.
๑๗. นายณรงค์ ปัดแก้ว

ประธานกรรมการ  
รองประธานกรรมการ  
กรรมการจากคณาจารย์ประจำ  
กรรมการจากคณาจารย์ประจำ  
กรรมการจากคณาจารย์ประจำ  
กรรมการจากคณาจารย์ประจำ  
กรรมการผู้ทรงคุณวุฒิ  
กรรมการผู้ทรงคุณวุฒิ  
กรรมการผู้ทรงคุณวุฒิ  
กรรมการผู้ทรงคุณวุฒิ  
กรรมการผู้ทรงคุณวุฒิ  
กรรมการผู้ทรงคุณวุฒิ  
กรรมการผู้ทรงคุณวุฒิ  
กรรมการผู้ทรงคุณวุฒิ  
กรรมการและเลขานุการ  
กรรมการและผู้ช่วยเลขานุการ

### ๓) รายชื่อคณะกรรมการประกันคุณภาพการศึกษา

๑. พระมหาภาณุวัฒน์ ปฎิภาณเมธี, ผศ.
๒. พระมหาเกียรติ วรกิตติ
๓. ผศ.ดร.สุทธิพร สายทอง
๔. พระครูสังฆรักษ์ศุภณัฐ ภูริวฑฒโน
๕. พระอธิการสุชาติ จนุทสโร, ดร.
๖. ผศ.เกศรา สว่างวงศ์
๗. ดร.สมจันท์ ศรีปรัชยานนท์
๘. ดร.ณภัทสรส์ เหมาะะประสิทธิ์
๙. ดร.ภัทรเดช ปิ่นชญาธนาตุล
๑๐. นายศิวาวัฒน์ ชัยวงศ์

ประธานกรรมการ  
รองประธาน  
รองประธาน  
อนุกรรมการ  
อนุกรรมการ  
อนุกรรมการ  
อนุกรรมการ  
อนุกรรมการ  
อนุกรรมการ  
อนุกรรมการและเลขานุการ





๔) รายชื่อคณะอนุกรรมการบริหารงานบุคคลประจำวิทยาลัยสงฆ์นครลำปาง

๑. ผู้อำนวยการวิทยาลัยสงฆ์นครลำปาง	ประธานคณะอนุกรรมการ
๒. รองผู้อำนวยการฝ่ายบริหาร	รองประธานคณะอนุกรรมการ
๓. รองผู้อำนวยการฝ่ายวิชาการ	อนุกรรมการ
๔. ผู้อำนวยการสำนักงานวิทยาลัย	อนุกรรมการ
๕. ผู้อำนวยการสำนักงานวิชาการ	อนุกรรมการ
๖. นายสุพจน์ แก้วไพฑูรย์	อนุกรรมการผู้ทรงคุณวุฒิ
๗. ศาสตราจารย์เกียรติคุณ สยมพร ศิรินาวิน	อนุกรรมการผู้ทรงคุณวุฒิ
๘. นางจันทร์สม เสี่ยงดี	อนุกรรมการผู้ทรงคุณวุฒิ
๙. นายณรงค์ ปัดแก้ว	อนุกรรมการและเลขานุการ

๕) รายชื่อคณะอนุกรรมการการเงินและทรัพย์สินประจำวิทยาลัยสงฆ์นครลำปาง

๑. ผู้อำนวยการวิทยาลัยสงฆ์นครลำปาง	ประธานอนุกรรมการ
๒. รองผู้อำนวยการวิทยาลัยสงฆ์นครลำปาง ฝ่ายบริหาร	รองประธานอนุกรรมการ
๓. รองผู้อำนวยการวิทยาลัยสงฆ์นครลำปาง ฝ่ายวิชาการ	อนุกรรมการ
๔. ผู้อำนวยการสำนักงานวิชาการวิทยาลัยสงฆ์นครลำปาง	อนุกรรมการ
๕. ผู้ช่วยอธิการบดีฝ่ายกิจการทั่วไป วิทยาลัยเขตแพร่ (นายสุขุม กันกา)	อนุกรรมการ
๖. นายมงคล ชัดผาบ	อนุกรรมการผู้ทรงคุณวุฒิ
๗. นายจำเนียร ทองกระสัน	อนุกรรมการผู้ทรงคุณวุฒิ
๘. นายกীরดี อีรภาพกุล	อนุกรรมการผู้ทรงคุณวุฒิ
๙. นางสิทธิพร เรืองพนิช	อนุกรรมการผู้ทรงคุณวุฒิ
๑๐. ผู้อำนวยการสำนักงานวิทยาลัยวิทยาลัยสงฆ์นครลำปาง	อนุกรรมการและเลขานุการ
๑๑. นักวิชาการการเงินและบัญชี (นางสาวพรรณนิภา เทพปินตา)	อนุกรรมการและผู้ช่วยเลขานุการ



๑.๖ หลักสูตรและจำนวนนิสิต

๑) หลักสูตรและสาขาวิชาที่เปิดสอน

สาขาวิชา	ปีที่เปิดสอนในที่ตั้ง	ปีที่เปิดสอน	นิสิต
สาขาวิชาพระพุทธศาสนา	๒๕๔๘	๒๕๕๐	คฤหัสถ์
สาขาการสอนพระพุทธศาสนาและจิตวิทยาแนะแนว	๒๕๕๖	๒๕๕๖	บรรพชิต
สาขาวิชารัฐศาสตร์	๒๕๔๘	๒๕๔๙	บรรพชิต
	๒๕๕๐	๒๕๕๒	คฤหัสถ์
สาขาวิชาพระพุทธศาสนา (พร.ม)	๒๕๕๙	๒๕๕๙	บรรพชิต
	๒๕๕๙	๒๕๕๙	คฤหัสถ์

๒) จำนวนนิสิตปีการศึกษา ๒๕๖๑

สาขาวิชา	ชั้นปีที่					รวม
	๑	๒	๓	๔	๕	
พระพุทธศาสนา (บรรพชิต)	๙	๑๒	๑๑	๑๔	๑๗	๖๓
พระพุทธศาสนา (คฤหัสถ์)	๕	๗	๑๓	-	-	๒๕
พระพุทธศาสนา (คฤหัสถ์) (รอรับปริญญา)	-	-	-	๑๒	-	๑๒
รัฐศาสตร์ (บรรพชิต)	๓	๗	๑๒	๑๔	๑๒	๔๘
รัฐศาสตร์ (คฤหัสถ์)	๒๒	๒๙	๓๓	-	-	๘๔
รัฐศาสตร์ เทียบโอน (คฤหัสถ์)	๑๒	๑๒	-	-	-	๒๔
รัฐศาสตร์ (คฤหัสถ์) (รอรับปริญญา)	-	-	-	๓๓	-	๓๓
รัฐศาสตร์ เทียบโอน (คฤหัสถ์) (รอรับปริญญา)	-	-	-	๑๘	-	๑๘
การสอนพระพุทธศาสนาและจิตวิทยาแนะแนว (บรรพชิต)	๑๐	๙	-	-	-	๑๙
<b>รวมนิสิตปริญญาตรี</b>	<b>๖๑</b>	<b>๗๖</b>	<b>๖๙</b>	<b>๙๑</b>	<b>๒๙</b>	<b>๓๒๖</b>
<b>รวมนิสิตปริญญาโท</b>	บรรพชิต = ๑๔ / คฤหัสถ์ = ๗					<b>๒๑</b>
<b>รวมนิสิต ป.ศศ.</b>	บรรพชิต = ๒๖					<b>๒๖</b>
	<b>รวมทั้งสิ้น</b>					<b>๓๗๓</b>

ข้อมูลจากงานทะเบียนและวัดผล วันที่ ๖ พฤศจิกายน ๒๕๖๑



๓) สถิตินิสิตที่จบการศึกษา

รุ่นที่	ปีการศึกษา	ปี พ.ศ.	จำนวน/รูป	จำนวน/คน	รวม
๕๒	๒๕๔๙	๒๕๕๐	๔๓	๐	๔๓
๕๓	๒๕๕๐	๒๕๕๑	๒๖	๐	๒๖
๕๔	๒๕๕๑	๒๕๕๒	๓๒	๐	๓๒
๕๕	๒๕๕๒	๒๕๕๓	๒๐	๐	๒๐
๕๖	๒๕๕๓	๒๕๕๔	๒๓	๘	๓๑
๕๗	๒๕๕๔	๒๕๕๕	๕๗	๓	๖๐
๕๘	๒๕๕๕	๒๕๕๖	๔๔	๔๕	๘๙
๕๙	๒๕๕๖	๒๕๕๗	๓๑	๖๐	๙๑
๖๐	๒๕๕๗	๒๕๕๘	๓๑	๕๘	๘๙
๖๑	๒๕๕๘	๒๕๕๙	๔๐	๙๒	๑๓๒
๖๒	๒๕๕๙	๒๕๖๐	๑๙	๓๑	๕๐
๖๓	๒๕๖๐	๒๕๖๑	๒๒	๕๙	๘๑
รวม			๓๘๘	๓๘๖	๗๗๔

ข้อมูลจากงานทะเบียนและวัดผล วันที่ ๖ พฤศจิกายน ๒๕๖๑





## ๑.๗ อาจารย์และบุคลากร

### (๑) สาขาวิชาพระพุทธศาสนา

#### อาจารย์ประจำหลักสูตร

ที่	รายนาม	ตำแหน่ง	วุฒิการศึกษา	สาขาวิชา	สถานบันที่สำเร็จการศึกษา	ปีที่สำเร็จ
๑	พระมหาภาณุวัฒน์ ปฏิภาณเมธี	ผู้ช่วย ศาสตราจารย์	ค.ม.	การบริหาร การศึกษา	มหาวิทยาลัยราชภัฏลำปาง	๒๕๕๘
			M.A.	Linguistic	Nagpur University India	๒๕๔๙
			พธ.บ.,น.ธ. เอก, ป.ธ.๕	ปรัชญา	มหาวิทยาลัยมหาจุฬาลงกรณ ราชวิทยาลัย	๒๕๔๗
๒	พระครูสังฆรักษ์ศุภณัฐ ภูริวฑฒโน	อาจารย์	พธ.ม.	พระพุทธศาสนา	มหาวิทยาลัยมหาจุฬาลงกรณ ราชวิทยาลัย วิทยาเขต เชียงใหม่	๒๕๕๖
			บธ.ม. ศศ.บ.	บริหารธุรกิจ บริหารทรัพยากร มนุษย์	วิทยาลัยโยนก มหาวิทยาลัยราชภัฏลำปาง	๒๕๔๔ ๒๕๔๐
๓	พระครูสุตขยาภรณ์,ดร.	อาจารย์	ศน.ม.,	พุทธศาสนา ศึกษา	มหาวิทยาลัยมหามกุฏราช วิทยาลัย	๒๕๕๐
			พธ.บ. นธ.เอก., ป.ธ.๕	พระพุทธศาสนา	มหาวิทยาลัยมหาจุฬาลงกรณ ราชวิทยาลัย	๒๕๔๖
๔	นายณรงค์ ปัดแก้ว	อาจารย์	พธ.ม.	พระพุทธศาสนา	มหาวิทยาลัยมหาจุฬาลงกรณ ราชวิทยาลัย	๒๕๕๖
			พธ.บ. น.ธ.เอก	ศาสนา	มหาวิทยาลัยมหาจุฬาลงกรณ ราชวิทยาลัย	๒๕๕๑
๕	ดร.ภัทรเดช ปิณฑานาคูล	อาจารย์	พธ.ด.	พระพุทธศาสนา	มหาวิทยาลัยมหาจุฬาลงกรณ ราชวิทยาลัย	๒๕๕๙
			ศศ.ม.	การบริหาร องค์กร	มหาวิทยาลัยเกริก	๒๕๔๓
			พธ.บ. น.ธ.เอก, ป.ธ.๕	เศรษฐศาสตร์	มหาวิทยาลัยมหาจุฬาลงกรณ ราชวิทยาลัย	๒๕๔๑



(๒) สาขาวิชารัฐศาสตร์

อาจารย์ประจำหลักสูตร

ที่	รายนาม	ตำแหน่ง	วุฒิการศึกษา	สาขาวิชา	สถาบันที่สำเร็จการศึกษา	ปีที่สำเร็จ
๑	ดร.สุทธิพร สายทอง	ผู้ช่วยศาสตราจารย์	พธ.ค. น.ธ.เอก ศศ.ม. ค.บ.	รัฐประศาสนศาสตร์ การบริหารองค์กร การศึกษานอก ระบบ	มหาวิทยาลัยมหาจุฬาลงกรณราชวิทยาลัย มหาวิทยาลัยเกริก มหาวิทยาลัยราชภัฏ เชียงใหม่	๒๕๕๗ ๒๕๕๒ ๒๕๓๘
๒	นางกนกรัชต์ เก้าศิริ	ผู้ช่วยศาสตราจารย์	ร.ม. ค.บ.	การปกครอง นาฏศิลป์และการละคร	มหาวิทยาลัยธรรมศาสตร์ มหาวิทยาลัยราชภัฏ บ้านสมเด็จเจ้าพระยา	๒๕๓๗ ๒๕๑๘
๓	นายธีระวัฒน์ แก้วลังกา	อาจารย์	วท.ม. ร.ม. ค.บ.	สาธารณสุขศาสตร์ การปกครอง สุขศึกษา	มหาวิทยาลัยนเรศวร มหาวิทยาลัยธรรมศาสตร์ วิทยาลัยครู	๒๕๕๐ ๒๕๔๓ ๒๕๓๐
๔	นายอำนาจ สันทเพ	อาจารย์	ร.ม. ศษ.ม. น.บ.	การปกครอง ประชากรศึกษา นิติศาสตร์	มหาวิทยาลัยธรรมศาสตร์ มหาวิทยาลัยมหิดล มหาวิทยาลัยธรรมศาสตร์	๒๕๔๒ ๒๕๓๒ ๒๕๕๐
๕	นายศิลาวัฒน์ ชัยวงศ์	อาจารย์	ศศ.บ. รป.ม.	การวิจัยสังคม นโยบายสาธารณะ	มหาวิทยาลัยนเรศวร มหาวิทยาลัยพะเยา	๒๕๕๕ ๒๕๕๖

อาจารย์ประจำ

ที่	รายนาม	ตำแหน่ง	วุฒิการศึกษา	สาขาวิชา	สถาบันที่สำเร็จการศึกษา	ปีที่สำเร็จ
๒	พระมหาเกียรติ วรกิตติ	อาจารย์	พธ.ม. ศศ.ม. ค.ม.	ภาษาอังกฤษ พัฒนาสังคม หลักสูตรและ การสอน ภาษาอังกฤษ	มหาวิทยาลัยมหาจุฬาลงกรณ ราชวิทยาลัยเขตเชียงใหม่ มหาวิทยาลัยนเรศวร มหาวิทยาลัยราชภัฏอุตรดิตถ์	๒๕๕๗ ๒๕๕๑ ๒๕๕๗



(๓) สาขาวิชาการสอนพระพุทธศาสนาและจิตวิทยาแนะแนว

อาจารย์ประจำหลักสูตร

ที่	ชื่อ ฉายา/นามสกุล	ตำแหน่ง	วุฒิ การศึกษา	สาขาวิชา	สถาบันที่สำเร็จการศึกษา	ปีที่ สำเร็จ
๑	พระครูปลัดอุทัย รัตนปญโญ, ดร.	อาจารย์	พธ.ด.	พระพุทธศาสนา	มหาวิทยาลัยมหาจุฬาลงกรณ ราชวิทยาลัย	๒๕๕๗
			พธ.ม.	พระพุทธศาสนา	มหาวิทยาลัยมหาจุฬาลงกรณ ราชวิทยาลัย	๒๕๔๙
			พธ.บ. น.ธ.เอก, ป.ธ. ๑-๒	พระพุทธศาสนา	มหาวิทยาลัยมหาจุฬาลงกรณ ราชวิทยาลัย	๒๕๔๔
๒	พระพิชญพล สุวณฺญโรโป	อาจารย์	พธ.ม.	พระพุทธศาสนา	มหาวิทยาลัยมหาจุฬาลงกรณ ราชวิทยาลัย	๒๕๕๕
			พธ.บ.	ศาสนา	มหาวิทยาลัยมหาจุฬาลงกรณ ราชวิทยาลัย	๒๕๕๒
			น.ธ.เอก			
๓	ดร.ณภัสสรส์ เหมาะะประสิทธิ์	อาจารย์	วท.ม.	จิตวิทยาการ ปรึกษา	มหาวิทยาลัยเชียงใหม่	๒๕๕๐
			ค.บ.	คอมพิวเตอร์ ศึกษา	มหาวิทยาลัยราชภัฏลำปาง	๒๕๔๑
			กำลังศึกษา ต่อ พธ.ด. ธรรมศึกษา ชั้นเอก	พระพุทธศาสนา	มหาวิทยาลัยมหาจุฬาลงกรณ ราชวิทยาลัย	
๔	นางสาวจิตสุภา แกมทับทิม	อาจารย์	ก.ศ.ม	การวิจัยและ พัฒนาศักยภาพ มนุษย์ (จิตวิทยา พัฒนามนุษย์ และการให้ คำปรึกษา)	มหาวิทยาลัยศรีนครินทรวิโรฒ	๒๕๕๙
			วท.บ	การออกกำลัง กายและการ กีฬา	มหาวิทยาลัยบูรพา	๒๕๕๕
๓	นางสาวณณณีย์ ศรีสุข	อาจารย์	พธ.ม.	พธ.ม	มหาวิทยาลัยมหาจุฬาลงกรณ ราชวิทยาลัย เชียงใหม่	๒๕๕๙
			วท.บ	SOC-ANP	มหาวิทยาลัยเชียงใหม่	๒๕๕๖
๖	นางลินดา พัฒนพันธ์	อาจารย์	กศ.ม.	จิตวิทยาแนะ	มหาวิทยาลัยนครสวรรค์	๒๕๓๕
			กศ.บ.	ภาษาไทย	มหาวิทยาลัยศรีนครินทรวิโรฒ	๒๕๒๓





## อาจารย์ประจำ

ที่	ชื่อ ฉายา/นามสกุล	ตำแหน่ง	วุฒิ การศึกษา	สาขาวิชา	สถาบันที่สำเร็จการศึกษา	ปีที่ สำเร็จ
๑	นางเกศรา สว่างวงศ์	ผู้ช่วย ศาสตราจารย์	ศษ.ม.	บริหารการศึกษา	มหาวิทยาลัย สุโขทัยธรรมราชา	๒๕๔๘
			ป.วค.	วิชาชีพครู	มหาวิทยาลัยมหาจุฬาลงกรณ ราชวิทยาลัย	๒๕๔๓
			วท.บ. ธรรมศึกษา ชั้นเอก	สุศึกษา	วิทยาลัยครูเชียงราย	๒๕๓๓

## ๔) สาขาวิชาการสอนพระพุทธศาสนาปริญญาโท

### อาจารย์ประจำหลักสูตร

ที่	ชื่อ ฉายา/นามสกุล	ตำแหน่ง	วุฒิ การศึกษา	สาขาวิชา	สถาบันที่สำเร็จการศึกษา	ปีที่ สำเร็จ
๑	พระอธิการสุชาติ จนฺทสโร ,ดร.	อาจารย์	พธ.ด.	พระพุทธศาสนา	มหาวิทยาลัยมหาจุฬาลงกรณ ราชวิทยาลัย	๒๕๕๙
			ค.บ.	การบริหาร การศึกษา	มหาวิทยาลัยมหาจุฬาลงกรณ ราชวิทยาลัย	๒๕๕๙
			ศศ.ม.	พัฒนาสังคม	มหาวิทยาลัยนเรศวร	๒๕๕๐
๒	ดร.สมจันท์ ศรีปรัชยานนท์	อาจารย์	Ph.D.	Philosophy	University of Pune	๒๕๕๖
			พธ.ม.	พระพุทธศาสนา	มหาวิทยาลัยมหาจุฬาลงกรณ ราชวิทยาลัย	๒๕๔๙
			รป.ศ.	บริหารงาน ทั่วไป	มหาวิทยาลัยสุโขทัยธรรมราชา	๒๕๔๕
			ศน.บ.	มนุษยศาสตร์ ภาษาอังกฤษ	มหาวิทยาลัยมหามงกุฎราช วิทยาลัย	๒๕๔๔
๓	ดร.จิรศักดิ์ ปิ่นลำ	อาจารย์	กศ.ม.	การบริหาร การศึกษา	มหาวิทยาลัยนเรศวร	๒๕๔๖
			พธ.บ.	พระพุทธศาสนา	มหาวิทยาลัยมหาจุฬาลงกรณ ราชวิทยาลัย	๒๕๔๒
			กำลังศึกษา ต่อ พธ.ด. น.ธ.เอก, ป.ธ.๑-๒	พระพุทธศาสนา	มหาวิทยาลัยมหาจุฬาลงกรณ ราชวิทยาลัย	



ที่	ชื่อ ฉายา/นามสกุล	ตำแหน่ง	วุฒิ การศึกษา	สาขาวิชา	สถาบันที่สำเร็จการศึกษา	ปีที่ สำเร็จ
๔	ดร.ดิลก บุญอิม	อาจารย์	พร.ด.	พระพุทธศาสนา	มหาวิทยาลัยมหาจุฬาลงกรณราชวิทยาลัย	๒๕๕๘
			ศน.ม.	สังคมวิทยา	มหาวิทยาลัยมหามกุฏราชวิทยาลัย	๒๕๕๓
			ศน.ม.	พุทธศาสตร์ศึกษา	มหาวิทยาลัยมหามกุฏราชวิทยาลัย	๒๕๕๑
			ศศ.บ.	ไทยคดีศึกษา	มหาวิทยาลัยสุโขทัยธรรมมาธิราช	๒๕๔๗
			ศษ.บ.	ศึกษาศาสตร์บัณฑิต	มหาวิทยาลัยสุโขทัยธรรมมาธิราช	๒๕๓๕
๕	ดร.อาภากร ปัญญา	อาจารย์	ศศ.บ.	การบริหารและประเมินโครงการ	มหาวิทยาลัยนอร์ทเชียงใหม่	๒๕๕๘
			พร.ด.	พระพุทธศาสนา	มหาวิทยาลัยมหาจุฬาลงกรณราชวิทยาลัย	๒๕๕๘

ข้อมูลจากงานฝ่ายบุคคล ณ วันที่ ๖ พฤศจิกายน ๒๕๖๑

#### บุคลากรสายปฏิบัติการ

ที่	ชื่อ ฉายา/นามสกุล	ตำแหน่ง
๑	พระครูโสภณพัฒนานุวัตร	เจ้าหน้าที่พระสอนศีลธรรมในโรงเรียน
๒	นางสาวชุติกานต์ เต็มกันทา	เจ้าหน้าที่สาขาวิชารัฐศาสตร์
๓	นายเกรียงศักดิ์ ปินใจ	นักวิชาการคอมพิวเตอร์
๔	นางสาวกาญจนา มาลัยทอง	นักวิชาการศึกษา / งานทะเบียนนิสิต
๕	นางปนัดดา เครือสาร	นักจัดการงานทั่วไป
๖	นางสาวศิริลักษณ์ มานพทวี	นักวิชาการศึกษา/งานวัดผลและประเมินผล
๗	นางสาวพรธมนิภา เทพปินตา	นักวิชาการการเงินและบัญชี
๘	นายธวัช คิดอ่าน	นักจัดการงานทั่วไป
๙	นางสาวสุทธินารี มาปลูก	นักวิชาการศึกษา
๑๐	นางสาวศิริพร สุทะปา	นักวิเคราะห์นโยบายและแผน
๑๑	นางสาวขวัญภรณ์ บัญญา	นักวิชาการพัสดุ
๑๒	นางสาวปริยานุช หล้ามา	นักวิชาการการเงินและบัญชี
๑๓	นายปิยะพงษ์ พูชื่น	นักจัดการงานทั่วไป/งานยานพาหนะ
๑๔	นายจรูญศักดิ์ จินะ	นักจัดการงานทั่วไป/หัวหน้างานอาคารสถานที่



ที่	ชื่อ ฉายา/นามสกุล	ตำแหน่ง
๑๕	นางอรทัย พิไชยวงศ์	นักจัดการงานทั่วไป/งานมูลนิธิ มจร.วิทยาลัยสงฆ์นครลำปาง
๑๖	นายอนุรักษ์ วงศ์เขียว	เจ้าหน้าที่ธุรการ
๑๗	นางสาวจิรัชนา กานต์ เพิ่มขึ้น	บรรณารักษ์
๑๘	นางสาวสุภารัตน์ วัฒนเสน	แม่บ้าน
๑๙	นายสนั่น เขียวตะเคี้ยว	นักการภารโรง/งานอาคารสถานที่
๒๐	นางสาวปาณิสรา เทพรักษ์	เจ้าหน้าที่หลักสูตร ป.โท

ข้อมูลจากงานบุคคล ณ วันที่ ๒๐ มิถุนายน ๒๕๖๒

### ข้อมูลพื้นฐานด้านอาคารสถานที่

#### ๑.๘.๑ อาคารสถานที่

ใช้อาคารเรียนรวมวิทยาลัยสงฆ์นครลำปาง ๔ ชั้น เป็นสถานที่ดำเนินการบริหารและการจัดการเรียนการสอน มีรายละเอียดดังนี้

อาคาร/สถานที่	จำนวนที่มีอยู่	หมายเหตุ
ห้องเรียน	๑๑	
ห้องคอมพิวเตอร์	๑	
ห้องคณาจารย์	๑	
ห้องฝ่ายวิจัยและพัฒนา	๑	
ห้องสมุด	๑	
ห้องกิจการนิสิต	๑	

#### ๑.๘.๒ อาคารสถานที่

ใช้อาคารเรียนรวมหลังใหม่ ๓ ชั้น เป็นสถานที่ดำเนินการบริหารและการจัดการเรียนการสอน มีรายละเอียดดังนี้

อาคาร/สถานที่	จำนวนที่มีอยู่	หมายเหตุ
ห้องเรียน	๔	
ห้องสำนักงานบริหาร	๒	
ห้องประชุม	๒	
ห้องปฏิบัติการทางภาษา	๑	
ห้องคอมพิวเตอร์	๑	
ห้องศูนย์บัณฑิตศึกษา	๑	
ห้องพุทธศิลป์	๑	
ห้องสำนักงานวิชาการ	๑	
ห้องเกียรติยศ	๑	

ข้อมูลจากงานอาคารสถานที่ ณ วันที่ ๒๐ มิถุนายน ๒๕๖๒



### ยุทธศาสตร์ในแผนพัฒนาวิทยาลัยสงฆ์นครลำปาง ระยะที่ ๑๒ (พ.ศ.๒๕๖๐-๒๕๖๔)

- ๑) พัฒนาบัณฑิตให้มีคุณภาพ
- ๒) พัฒนางานวิจัย นวัตกรรมเพื่อรับใช้สังคมให้มีคุณภาพในระดับท้องถิ่น
- ๓) พัฒนางานบริการวิชาการแก่สังคมให้มีคุณภาพเป็นแหล่งเรียนรู้ชั้นนำและเป็นที่ยอมรับในระดับท้องถิ่น
- ๔) พัฒนางานส่งเสริมพระพุทธศาสนาและทะนุบำรุงศิลปวัฒนธรรมให้มีคุณภาพเป็นที่ยอมรับในระดับท้องถิ่น
- ๕) พัฒนาการบริหารจัดการองค์กรเชิงพุทธบูรณาการ

### เป้าประสงค์ในแผนพัฒนาวิทยาลัยสงฆ์นครลำปาง ระยะที่ ๑๒ (พ.ศ.๒๕๖๐ - ๒๕๖๔)

- ๑.๑) บัณฑิตมีคุณลักษณะตามนวัตกรรม และกรอบมาตรฐานคุณวุฒิแห่งชาติ (TQF:HEd)
- ๑.๒) นิสิตมีคุณลักษณะตามนวัตกรรม และกรอบมาตรฐานคุณวุฒิแห่งชาติ (TQF:HEd)
- ๑.๓) หลักสูตรมีการบูรณาการพระพุทธศาสนากับศาสตร์สมัยใหม่เพื่อพัฒนาจิตใจและการอยู่ร่วมกันอย่างสันติสุข
- ๑.๔) อาจารย์มีความรู้ความเชี่ยวชาญในศาสตร์และมีทักษะในการจัดกระบวนการเรียนรู้ที่ทันสมัย
- ๑.๕) ทรัพยากรการเรียนรู้เพียงพอและเหมาะสม
  
- ๒.๑) ผลงานวิจัยหรือนวัตกรรมทางสังคมเชิงบูรณาการเพื่อรับใช้สังคม
- ๒.๒) ผลงานวิจัยหรือนวัตกรรมทางพระพุทธศาสนาเชิงบูรณาการได้รับการตีพิมพ์เผยแพร่ในระดับชาติหรือนานาชาติ
  
- ๓.๑) พิพิธภัณฑสถานเป็นจุดศูนย์รวมขององค์ความรู้ และการบริการวิชาการทางพระพุทธศาสนา และศาสตร์ที่เกี่ยวข้องในระดับท้องถิ่น
- ๓.๒) บริการวิชาการแก่สังคมบูรณาการกับเรียนการสอน การวิจัยและทะนุบำรุงศิลปวัฒนธรรม
  
- ๔.๑) ผลงานด้านพระพุทธศาสนาและศิลปวัฒนธรรมมีคุณภาพและเป็นที่ยอมรับในระดับท้องถิ่น
- ๔.๒) วิทยาลัยสงฆ์เป็นผู้นำในการทะนุบำรุงพระพุทธศาสนา และศิลปวัฒนธรรมและภูมิปัญญาท้องถิ่น
  
- ๕.๑) การบริหารจัดการองค์กรโดยใช้หลักพระพุทธศาสนาบูรณาการกับการบริหารจัดการสมัยใหม่
- ๕.๒) เป็นศูนย์กลางเรียนรู้ทางพุทธศาสนาและมหาวิทยาลัยสีเขียว



## ส่วนที่ ๒

# แผนการใช้จ่ายประจำปีงบประมาณ พ.ศ.๒๕๖๒

มหาวิทยาลัยมหาจุฬาลงกรณราชวิทยาลัย วิทยาลัยสงฆ์นครลำปาง มีการจัดทำแผนการใช้จ่ายงบประมาณ รายจ่ายประจำปี ๒๕๖๒ ที่สอดคล้องกับพันธกิจ ยุทธศาสตร์ และนโยบายของมหาวิทยาลัย ตามแผนพัฒนาวิทยาลัยสงฆ์นครลำปาง ในช่วงพัฒนาการศึกษาระดับอุดมศึกษา ระยะที่ ๑๒ (พ.ศ.๒๕๖๐-๒๕๖๔) เชื่อมโยงกับปรัชญา ปณิธาน และแนวทางการประกันคุณภาพการศึกษาทั้ง ๕ องค์ประกอบ เพื่อให้การดำเนินการเป็นไปอย่างมีประสิทธิภาพ บรรลุตามนโยบายมหาวิทยาลัยต่อไป

### แผนปฏิบัติการประจำปีงบประมาณ ๒๕๖๒

#### แผนการเบิกจ่ายงบประมาณของโครงการ

แผนงาน/ผลผลิต/โครงการ/กิจกรรม	งบประมาณปี ๒๕๖๒		
	งบประมาณ	นอกงบประมาณ	รวม
<b>รวมทั้งสิ้น</b>	<b>๑๑,๐๓๑,๕๐๐</b>	<b>๘,๙๖๐,๖๐๐</b>	<b>๑๙,๙๙๒,๑๐๐</b>
<b>แผนงาน : บุคลากรภาครัฐ</b>	<b>๔,๘๙๐,๖๐๐</b>	<b>๓,๙๑๘,๐๐๐</b>	<b>๘,๘๐๘,๖๐๐</b>
<b>ผลผลิตที่ ๑ : รายการค่าใช้จ่ายบุคลากรภาครัฐ ยกระดับคุณภาพการศึกษาและการเรียนรู้ตลอดชีวิต</b>	<b>๔,๘๙๐,๖๐๐</b>	<b>๓,๙๑๘,๐๐๐</b>	<b>๘,๘๐๘,๖๐๐</b>
<b>๑. ค่าใช้จ่ายบุคลากร</b>	<b>๔,๔๔๙,๐๐๐</b>	<b>๓,๖๗๘,๐๐๐</b>	<b>๘,๑๒๗,๐๐๐</b>
<b>๑.๑ เงินเดือนและค่าจ้างประจำ</b>	<b>๓,๙๕๒๙,๔๐๐</b>	-	<b>๓,๙๕๒๙,๔๐๐</b>
๑)บุคลากรสายวิชาการ	๓,๐๗๘,๖๐๐	-	๓,๐๗๘,๖๐๐
๒)บุคลากรสายปฏิบัติการ	๘๗๐,๘๐๐	-	๘๗๐,๘๐๐
<b>๑.๒ เงินเดือนลูกจ้างชั่วคราว</b>	-	<b>๓,๖๗๘,๐๐๐</b>	<b>๓,๖๗๘,๐๐๐</b>
๑)บุคลากรสายวิชาการ	-	๑,๕๖๐,๐๐๐	๑,๕๖๐,๐๐๐
๒)บุคลากรสายปฏิบัติการ	-	๒,๑๑๘,๐๐๐	๒,๑๑๘,๐๐๐
<b>๑.๓ เงินประจำตำแหน่งทางวิชาการ</b>	<b>๒๘๘,๐๐๐</b>	-	<b>๒๘๘,๐๐๐</b>
๑)ศาสตราจารย์	-	-	-
๒)รองศาสตราจารย์	-	-	-
๓)ผู้ช่วยศาสตราจารย์	๒๘๘,๐๐๐	-	๒๘๘,๐๐๐
<b>๑.๔ เงินประจำตำแหน่งปฏิบัติการวิชาชีพ</b>	-	-	-
๑)ชำนาญการ (ช.)	-	-	-
๒)ชำนาญการพิเศษ (ชศ.)	-	-	-
๓)เชี่ยวชาญ (ชช.)	-	-	-
<b>๑.๕ เงินประจำตำแหน่งผู้บริหารไม่มีวาระ</b>	<b>๒๐๑,๖๐๐</b>	-	<b>๒๐๑,๖๐๐</b>
๑) ผู้อำนวยการสำนักงานวิทยาลัย	๖๗,๒๐๐	-	๖๗,๒๐๐
๒) ผู้อำนวยการสำนักงานวิชาการ	๑๓๔,๔๐๐	-	๑๓๔,๔๐๐
<b>๒. ค่าใช้จ่ายดำเนินงาน</b>	<b>๔๔๑,๖๐๐</b>	<b>๒๔๐,๐๐๐</b>	<b>๖๘๑,๖๐๐</b>
<b>๒.๑ ค่าตอบแทนตำแหน่งผู้บริหารมีวาระ</b>	<b>๔๔๑,๖๐๐</b>	<b>๒๔๐,๐๐๐</b>	<b>๖๘๑,๖๐๐</b>
๑) ผู้อำนวยการ	๒๔๐,๐๐๐	๒๔๐,๐๐๐	๔๘๐,๐๐๐
๒) รองผู้อำนวยการ	๒๐๑,๖๐๐	-	๒๐๑,๖๐๐
<b>๒.๒ ค่าตอบแทนเหมาจ่ายแทนการจัดหารถประจำตำแหน่ง</b>	-	-	-
๒) ค่าตอบแทนเหมาจ่ายแทนการจัดหารถประจำตำแหน่งอธิการบดี, รองอธิการบดี	-	-	-
<b>๒. แผนงานพื้นฐานด้านการพัฒนาและเสริมสร้างศักยภาพคน</b>	<b>๖,๑๔๐,๙๐๐</b>	<b>๕,๐๔๒,๖๐๐</b>	<b>๑๑,๑๘๓,๕๐๐</b>





แผนงาน/ผลผลิต/โครงการ/กิจกรรม	งบประมาณปี ๒๕๖๑		
	งบประมาณ	นอกงบประมาณ	รวม
<b>ผลผลิตที่ ๑ : ผู้สำเร็จการศึกษาด้านสังคมศาสตร์</b>	<b>๓,๓๘๔,๘๕๐</b>	<b>๕,๐๒๒,๖๐๐</b>	<b>๘,๔๐๗,๔๕๐</b>
<b>๑. ค่าใช้จ่ายดำเนินงาน</b>	<b>๔๐๘,๑๕๐</b>	<b>๓,๖๕๒,๖๐๐</b>	<b>๔,๐๖๐,๗๕๐</b>
<b>๑.๑ ค่าตอบแทน</b>	<b>๒๙,๕๐๐</b>	<b>๒,๗๐๐,๐๐๐</b>	<b>๒,๗๒๙,๕๐๐</b>
๑) ค่าตอบแทนผู้ปฏิบัติงานให้ราชการ	๒๙,๕๐๐	๒,๗๐๐,๐๐๐	๒,๗๒๙,๕๐๐
<b>๑.๒ ค่าใช้สอย</b>	<b>๑๒๒,๐๐๐</b>	<b>๒๓๐,๐๐๐</b>	<b>๓๕๒,๐๐๐</b>
๑) ค่าเบี้ยเลี้ยง ค่าเช่าที่พักและค่าพาหนะ	๑๘,๐๐๐	๒๐๐,๐๐๐	๒๑๘,๐๐๐
- ประชุมคณะกรรมการประจำวิทยาลัย	๑๘,๐๐๐	-	๑๘,๐๐๐
- เดินทางไปราชการ (ในประเทศ)	-	๒๐๐,๐๐๐	๒๐๐,๐๐๐
๒) ค่าซ่อมแซมสิ่งก่อสร้าง	๒๒,๐๐๐	-	๒๒,๐๐๐
๓) ค่าเช่าทรัพย์สิน	๓๒,๐๐๐	-	๓๒,๐๐๐
๔) ค่าจ้างเหมาบริการ	๔๐,๐๐๐	๑๕,๐๐๐	๕๕,๐๐๐
๕) ค่ารับรองและพิธีการ	-	-	-
๖) ค่าภาษีและค่าธรรมเนียม	๑๐,๐๐๐	๑๕,๐๐๐	๒๕,๐๐๐
<b>๑.๓ ค่าสาธารณูปโภค</b>	<b>๑๐๓,๕๕๐</b>	<b>๖๒๒,๐๐๐</b>	<b>๗๒๕,๕๕๐</b>
๑) ค่าไฟฟ้า	๗๔,๐๕๐	๕๔๐,๐๐๐	๖๑๔,๐๕๐
๒) ค่าน้ำประปา	๑๔,๗๕๐	๑๐,๐๐๐	๒๔,๗๕๐
๓) ค่าโทรศัพท์	๑๔,๗๕๐	๗๒,๐๐๐	๘๖,๗๕๐
<b>๑.๔ ค่าวัสดุ</b>	<b>๑๕๓,๑๐๐</b>	<b>๑๐๐,๖๐๐</b>	<b>๒๕๓,๗๐๐</b>
๑) วัสดุสำนักงาน	๓๕,๔๐๐	๖๔,๖๐๐	๑๐๐,๐๐๐
๒) วัสดุก่อสร้าง	๘,๘๕๐	-	๘,๘๕๐
๓) วัสดุงานบ้านงานครัว	๘,๘๕๐	-	๘,๘๕๐
๔) วัสดุการศึกษา	๑๐๐,๐๐๐	-	๑๐๐,๐๐๐
๕) วัสดุเชื้อเพลิงและหล่อลื่น	-	๓๖,๐๐๐	๓๖,๐๐๐
<b>๒. งบลงทุน</b>	<b>๑,๕๙๔,๖๐๐๐</b>	<b>๑,๓๐๐,๐๐๐</b>	<b>๒,๘๙๔,๖๐๐</b>
<b>๒.๑ ค่าครุภัณฑ์</b>	<b>๑,๕๙๔,๖๐๐</b>	<b>-</b>	<b>๑,๕๙๔,๖๐๐</b>
(๑) กล้องวงจรปิดพร้อมชุด ๒ ชุด	๕๑,๖๐๐	-	๕๑,๖๐๐
(๒) เครื่องคอมพิวเตอร์ สำหรับงานประมวลผล แบบที่ ๑ (จอขนาดไม่น้อยกว่า ๑๙ นิ้ว)	๖๘๒,๐๐๐	-	๖๘๒,๐๐๐
๓๑) เครื่อง			
(๓) เครื่องปรับอากาศ แบบแยกส่วน ชนิดตั้งพื้นหรือชนิดแขวน (มีระบบฟอกอากาศ)	๑๒๙,๖๐๐	-	๑๒๙,๖๐๐
ขนาด ๒๔,๐๐๐ บีทียู ๔ เครื่อง			
(๔) เครื่องปรับอากาศ แบบแยกส่วน ชนิดตั้งพื้นหรือชนิดแขวน (มีระบบฟอกอากาศ)	๑๒๐,๖๐๐	-	๑๒๐,๖๐๐
ขนาด ๓๐,๐๐๐ บีทียู ๓ เครื่อง			
(๕) เครื่องสำรองไฟฟ้า ขนาด ๘๐๐ VA ๒๐ เครื่อง	๕๐,๐๐๐	-	๕๐,๐๐๐
(๖) เครื่องเสียงตามสาย ๒ เครื่อง	๗๒,๐๐๐	-	๗๒,๐๐๐
(๗) โต๊ะเรียนพร้อมเก้าอี้ ๑๐๐ ชุด	๔๘๘,๘๐๐	-	๔๘๘,๘๐๐
<b>๒.๒ ค่าที่ดิน และสิ่งก่อสร้าง</b>	<b>-</b>	<b>๑,๓๐๐,๐๐๐</b>	<b>๑,๓๐๐,๐๐๐</b>
๑) สิ่งก่อสร้างปีเดียว	-	๑,๓๐๐,๐๐๐	๑,๓๐๐,๐๐๐
ปรับปรุงอาคารอเนกประสงค์	-	๑,๓๐๐,๐๐๐	๑,๓๐๐,๐๐๐
๒) สิ่งก่อสร้างผูกพัน	-	-	-
<b>๓. เงินอุดหนุนโครงการสนับสนุนการผลิตบัณฑิต</b>	<b>๑,๓๘๒,๑๐๐</b>	<b>๗๐,๐๐๐</b>	<b>๑,๔๕๒,๑๐๐</b>
๑) โครงการจัดทำแผนพัฒนา/งบประมาณ/แผนปฏิบัติการ	๑๐๐,๐๐๐	-	๑๐๐,๐๐๐
๒) โครงการจัดกิจกรรมเสริมหลักสูตร	๕๖,๐๕๐	-	๕๖,๐๕๐
๓) โครงการปฏิบัติวิปัสสนากัมมัฏฐานนิต	๕๖,๐๕๐	๓๐,๐๐๐	๘๖,๐๕๐



แผนงาน/ผลผลิต/โครงการ/กิจกรรม	งบประมาณปี ๒๕๖๑		
	งบประมาณ	นอกงบประมาณ	รวม
๔) โครงการส่งเสริมและพัฒนาาระบบประกันคุณภาพการศึกษา	๑๐๐,๐๐๐	-	๑๐๐,๐๐๐
๕) โครงการพัฒนาระบบห้องสมุดและเทคโนโลยีสารสนเทศ	๑๐๐,๐๐๐	-	๑๐๐,๐๐๐
๖) โครงการพัฒนาศักยภาพคณาจารย์ เจ้าหน้าที่วิทยาลัยสงฆ์นครลำปาง	๑๐๐,๐๐๐	-	๑๐๐,๐๐๐
๗) โครงการส่งเสริมและพัฒนาศักยภาพนิสิตตามกรอบมาตรฐานคุณวุฒิแห่งชาติ	๑๐๐,๐๐๐	-	๑๐๐,๐๐๐
๘) โครงการแนะแนวการศึกษาต่อระดับปริญญาตรี	๑๐๐,๐๐๐	-	๑๐๐,๐๐๐
๙) โครงการพัฒนาระบบการเงิน บัญชี พัสดุ ทะเบียนและวัดผล	๑๐๐,๐๐๐	-	๑๐๐,๐๐๐
๑๐) โครงการเตรียมความพร้อมการเข้าสู่ตำแหน่งทางวิชาการ	๘๐,๐๐๐	-	๘๐,๐๐๐
๑๑) โครงการพัฒนาศักยภาพบัณฑิตก่อนเข้าสู่วิชาชีพ	๘๐,๐๐๐	-	๘๐,๐๐๐
๑๒) โครงการจัดทำแผนระดับสาขาวิชา	๘๐,๐๐๐	-	๘๐,๐๐๐
๑๓) โครงการแลกเปลี่ยนเรียนรู้ของนิสิตระหว่างสถาบันการศึกษาและองค์กรภายนอก	๘๐,๐๐๐	-	๘๐,๐๐๐
๑๔) โครงการปรับพื้นฐานนิสิตก่อนเรียน	๕๐,๐๐๐	-	๕๐,๐๐๐
๑๕) โครงการพัฒนาหลักสูตรปริญญาโท คณะพุทธศาสตร์	๕๐,๐๐๐	-	๕๐,๐๐๐
๑๖) โครงการปฐมนิเทศ	๕๐,๐๐๐	-	๕๐,๐๐๐
๑๗) โครงการไหว้ครู บูรพาจารย์	๓๐,๐๐๐	-	๓๐,๐๐๐
๑๘) โครงการสานสายสัมพันธ์กับการสร้างสุขภาวะนิสิตกับคณาจารย์วิทยาลัยสงฆ์	๓๐,๐๐๐	-	๓๐,๐๐๐
๑๙) โครงการพัฒนานิสิตระหว่างการศึกษา	๒๐,๐๐๐	-	๒๐,๐๐๐
๒๐) โครงการธนาคารขยะกับการสร้างชุมชน	๒๐,๐๐๐	-	๒๐,๐๐๐
๒๑) กิจกรรมฉลองพุทธศตวรรษที่ ๖๕	-	๓๐,๐๐๐	๓๐,๐๐๐
๒๒) กิจกรรมวันขึ้นปีใหม่ (นิต)	-	๕,๐๐๐	๕,๐๐๐
๒๓) โครงการประชาธิปไตย	-	๕,๐๐๐	๕,๐๐๐
<b>ผลผลิตที่ ๒ : ผลงานการให้บริการวิชาการ</b>	<b>๑,๕๘๐,๐๐๐</b>	<b>-</b>	<b>๑,๕๘๐,๐๐๐</b>
<b>๑.เงินอุดหนุนค่าใช้จ่ายบริการวิชาการ</b>	<b>๑,๕๘๐,๐๐๐</b>	<b>-</b>	<b>๑,๕๘๐,๐๐๐</b>
๑) โครงการพัฒนาและเผยแพร่ธรรมะทางสถานีวิทย์	๑๐๐,๐๐๐	-	๑๐๐,๐๐๐
๒) โครงการจัดทำวารสาร วสน.นครลำปาง	๑๐๐,๐๐๐	-	๑๐๐,๐๐๐
๓) โครงการนิสิตจิตอาสาธรรมะสู่ผู้ป่วยตามแนววิถีพุทธ	๑๐๐,๐๐๐	-	๑๐๐,๐๐๐
๔) โครงการหอพุทธศิลป์	๑๐๐,๐๐๐	-	๑๐๐,๐๐๐
๕) โครงการวิทยาลัยสงฆ์อาสาพัฒนาจิตใจสู่ชุมชนและสังคม	๑๐๐,๐๐๐	-	๑๐๐,๐๐๐
๖) โครงการส่งเสริมการพัฒนาศักยภาพพระสงฆ์จังหวัดลำปาง	๑๐๐,๐๐๐	-	๑๐๐,๐๐๐
๗) โครงการผลิตและพัฒนาตำราทางวิชาการ	๑๕๐,๐๐๐	-	๑๕๐,๐๐๐
๘) โครงการพัฒนาระบบการเรียนการสอนโดยใช้ระบบเทคโนโลยี	๑๐๐,๐๐๐	-	๑๐๐,๐๐๐
๙) โครงการพัฒนาแหล่งเรียนรู้	๑๐๐,๐๐๐	-	๑๐๐,๐๐๐
๑๐) โครงการธรรมนิเวศกับการอนุรักษ์ทรัพยากรธรรมชาติ	๑๐๐,๐๐๐	-	๑๐๐,๐๐๐
๑๑) โครงการจัดแสดงนิทรรศการเนื่องในงานกาชาดประจำปี	๘๐,๐๐๐	-	๘๐,๐๐๐
๑๒) โครงการดำเนินรายการ Mcutv	๑๐๐,๐๐๐	-	๑๐๐,๐๐๐
๑๓) โครงการธรรมมาสังการวิชาการ	๑๐๐,๐๐๐	-	๑๐๐,๐๐๐
๑๔) โครงการรับน้องอภัยขวิญ	๕๐,๐๐๐	-	๕๐,๐๐๐
๑๕) โครงการเส้นทางเที่ยว สู่เส้นทางธรรม	๕๐,๐๐๐	-	๕๐,๐๐๐
๑๖) โครงการธรรมศึกษา	๕๐,๐๐๐	-	๕๐,๐๐๐
๑๗) โครงการพัฒนาห้องปฏิบัติการเรียนการสอนสาขาวิชาการสอนพระพุทธศาสนาและจิตวิทยาแนะแนว	๕๐,๐๐๐	-	๕๐,๐๐๐
๑๘) โครงการสังฆเมตตาพัฒนาชุมชนผู้สูงอายุ	๕๐,๐๐๐	-	๕๐,๐๐๐
<b>๒.เงินอุดหนุนพระสอนศีลธรรมในโรงเรียน</b>	<b>-</b>	<b>-</b>	<b>-</b>
<b>ผลผลิตที่ ๓ : ผลงานทำนุบำรุงศิลปวัฒนธรรม</b>	<b>๑,๑๗๖,๐๕๐</b>	<b>๒๐,๐๐๐</b>	<b>๑,๑๙๖,๐๕๐</b>



แผนงาน/ผลผลิต/โครงการ/กิจกรรม	งบประมาณปี ๒๕๖๑		
	งบประมาณ	นอกงบประมาณ	รวม
<b>๑.เงินอุดหนุนค่าใช้จ่ายทำนุบำรุงศิลปวัฒนธรรม</b>	<b>๑,๑๗๖,๐๕๐</b>	<b>๒๐,๐๐๐</b>	<b>๑,๑๙๖,๐๕๐</b>
๑) โครงการตั้งธรรมหลวงเวียงละกอน (จังหวัดลำปาง)	๓๐๐,๐๐๐	-	๓๐๐,๐๐๐
๒) โครงการจัดนิทรรศการเนื่องในวันสำคัญทางพระพุทธศาสนา	๕๖,๐๕๐	-	๕๖,๐๕๐
๓) โครงการอนุรักษ์โบราณวัตถุและศิลปวัตถุนครลำปาง	๑๕๐,๐๐๐	-	๑๕๐,๐๐๐
๔) โครงการส่งเสริมและอนุรักษ์พุทธศิลป์นครลำปาง	๑๕๐,๐๐๐	-	๑๕๐,๐๐๐
๕) โครงการส่งเสริมความรู้แนวทางปรัชญาเศรษฐกิจพอเพียง	๑๐๐,๐๐๐	-	๑๐๐,๐๐๐
๖) โครงการจัดตั้งศูนย์ประสานงานหมู่บ้านรักษาศีล ๕	๑๐๐,๐๐๐	-	๑๐๐,๐๐๐
๗) โครงการส่งเสริมอนุรักษ์วัฒนธรรมประเพณีไทยและท้องถิ่นลำปาง	๑๐๐,๐๐๐	-	๑๐๐,๐๐๐
๘) โครงการไหว้สาขามะลิหลวงพ้อเกษม เขมโก	๗๐,๐๐๐	-	๗๐,๐๐๐
๙) โครงการปลูกป่าเฉลิมพระเกียรติสมเด็จพระเจ้าอยู่หัวมหาวชิราลงกรณ บดินทรเทพยวรางกูร	๑๕๐,๐๐๐	-	๑๕๐,๐๐๐
๑๐) โครงการสานสัมพันธ์ขึ้นปีใหม่บุคลากร	-	๒๐,๐๐๐	๒๐,๐๐๐
<b>แผนงานบูรณาการวิจัยและนวัตกรรม</b>	-	-	-
<b>ผลผลิตที่ ๑ : ผลงานวิจัยเพื่อสร้างองค์ความรู้</b>	-	-	-
	-	-	-
	-	-	-





สรุปแผนการใช้จ่ายงบประมาณ ประจำปีงบประมาณ พ.ศ. ๒๕๖๒ ใช้จ่ายตามงบรายจ่าย

มหาวิทยาลัยมหาจุฬาลงกรณราชวิทยาลัย

ส่วนงาน วิทยาลัยสงฆ์นครลำปาง

แผนงาน : บุคลากรภาครัฐ(ด้านการพัฒนาและเสริมสร้างศักยภาพคน)

ผลิตภัณฑ์ ๑ : รายการค่าใช้จ่ายบุคลากรภาครัฐ กระตุ้นคุณภาพการศึกษาและการเรียนรู้ตลอดชีวิต

เป้าหมายการให้บริการหน่วยงาน : เพื่อเป็นค่าใช้จ่ายในการดำเนินการภาครัฐ

ประเภทรายจ่าย	รวมทั้งสิ้น		ไตรมาส ๑ (ต.ค. - ธ.ค.)		ไตรมาส ๒ (ม.ค. - มี.ค.)		ไตรมาส ๓ (เม.ย. - มิ.ย.)		ไตรมาส ๔ (ก.ค. - ก.ย.)	
	แผน	ผล	แผน	ผล	แผน	ผล	แผน	ผล	แผน	ผล
รายการ										
รวมทั้งสิ้น	๘,๘๐๘,๖๐๐	๘,๒๘๖,๘๕๐	๒,๒๐๒,๑๕๐	๑,๙๘๐,๑๕๐	๒,๒๐๒,๑๕๐	๑,๙๙๕,๙๕๘	๒,๒๐๒,๑๕๐	๒,๐๔๑,๖๕๑	๒,๒๐๒,๑๕๐	๒,๒๖๙,๑๐๑
๑. แผนการใช้จ่ายงบประมาณ										
๑.๑ งบประมาณ	๔,๘๙๐,๖๐๐	๔,๔๙๑,๐๕๐	๑,๒๒๒,๖๕๐	๑,๐๗๘,๖๕๐	๑,๒๒๒,๖๕๐	๑,๐๕๕,๕๕๐	๑,๒๒๒,๖๕๐	๑,๐๗๗,๔๕๐	๑,๒๒๒,๖๕๐	๑,๒๗๙,๕๐๐
ค่าใช้จ่ายบุคลากร	๔,๘๔๙,๐๐๐	๔,๐๔๙,๔๕๐	๑,๑๑๒,๒๕๐	๙๖๘,๒๕๐	๑,๑๑๒,๒๕๐	๙๕๖,๒๕๐	๑,๑๑๒,๒๕๐	๙๖๗,๐๕๐	๑,๑๑๒,๒๕๐	๑,๑๕๗,๙๐๐
ค่าใช้จ่ายดำเนินงาน	๔๔๑,๖๐๐	๔๔๑,๖๐๐	๑๑๐,๔๐๐	๑๑๐,๔๐๐	๑๑๐,๔๐๐	๙๘,๒๐๐	๑๑๐,๔๐๐	๑๑๐,๔๐๐	๑๑๐,๔๐๐	๑๒๑,๖๐๐
๑.๒ เงินนอกงบประมาณ	๓,๙๑๘,๐๐๐	๓,๗๙๕,๘๐๐	๙๗๙,๕๐๐	๙๐๑,๕๐๐	๙๗๙,๕๐๐	๙๔๐,๔๐๘	๙๗๙,๕๐๐	๙๖๔,๒๐๑	๙๗๙,๕๐๐	๙๘๙,๖๐๑

แผนงานพื้นฐาน : ด้านการพัฒนาและเสริมสร้างศักยภาพคน

ผลผลิตที่ ๑ : ผู้สำเร็จการศึกษาด้านสังคมศาสตร์

เป้าหมายการให้บริการหน่วยงาน : เพื่อผลิตกำลังคนที่มีคุณภาพตามต้องการของประเทศ

ประเภทรายจ่าย	รวมทั้งสิ้น		ไตรมาส ๑ (ต.ค. - ธ.ค.)		ไตรมาส ๒ (ม.ค. - มี.ค.)		ไตรมาส ๓ (เม.ย. - มิ.ย.)		ไตรมาส ๔ (ก.ค. - ก.ย.)	
	แผน	ผล	แผน	ผล	แผน	ผล	แผน	ผล	แผน	ผล
รายการ										
รวมทั้งสิ้น	๘,๔๐๗,๔๕๐	๕,๕๕๑,๔๒๙	๗,๕๘๖,๐๗๐	๙,๕๕๙,๙๕๐	๒,๒๔๗,๗๐๐	๒,๖๔๐,๙๘๐	๓,๓๓๗,๐๕๐	๖,๕๙๘,๘๕๔	๑,๔๓๒,๐๓๐	๑,๒๙๔,๖๔๕
๑.๑ จ่ายงบประมาณ										
๑.๑.๑ จ่ายดำเนินงาน	๓,๓๘๔,๘๕๐	๒,๙๖๕,๗๙๗	๗,๒๘๖,๐๗๐	๔,๗๑๗,๒๖๖	๒,๒๔๒,๗๐๐	๑,๗๘๗,๑๑๔	๒,๘๖๒,๐๕๐	๓,๖๕๖,๖๒๖	๑,๓๒๖,๐๓๐	๓๔๑,๓๓๑
ค่าใช้จ่ายดำเนินงาน	๔๐๘,๑๕๐	๒๗๑,๙๒๘	๑๐๒,๐๒๐	๑๑๘,๖๗๖	๑๐๒,๐๕๐	๕๐,๕๒๔	๑๐๒,๐๕๐	๘๘,๘๘๗	๑๐๒,๐๓๐	๑๓,๘๓๑
งบลงทุน	๑,๕๙๔,๖๐๐	๑,๕๘๖,๕๙๐	-	-	๑,๕๙๔,๖๐๐	๑,๕๘๖,๕๙๐	-	-	-	-
เงินอุดหนุนโครงการสนับสนุนการผลิตบัณฑิต	๑,๓๘๒,๑๐๐	๑,๑๐๗,๒๗๙	๖๒๖,๐๕๐	๓๕๓,๐๕๐	๕๕๖,๐๕๐	๑๕๐,๐๐๐	๑๘๐,๐๐๐	๒๗๖,๗๒๔	๓๐,๐๐๐	๓๒๗,๕๐๐
๑.๒ เงินนอกงบประมาณ	๕,๐๒๒,๖๐๐	๒,๕๘๕,๖๓๒.๑๒	๓๐,๐๐๐	๔๘๔,๒๒๓.๘๕	๕,๐๐๐	๘๕๓,๘๖๖	๓๕,๐๐๐	๒๙๔,๒๒๘.๗๑	๑,๓๐๐,๐๐๐	๙๕๓,๓๑๔





แผนงานพื้นฐาน : ด้านการพัฒนาและเสริมสร้างศักยภาพคน

ผลผลิตที่ ๒ : ผลงานการให้บริการวิชาการ

เป้าหมายการให้บริการหน่วยงาน : บริการวิชาการแก่หน่วยงาน/ประชาชนในชุมชนและสังคมให้มีความรู้ความสามารถในการพัฒนาตนเอง

ประเภทรายจ่าย	รวมทั้งสิ้น		ไตรมาส ๑ (ต.ค. - ธ.ค.)		ไตรมาส ๒ (ม.ค. - มี.ค.)		ไตรมาส ๓ (เม.ย. - มิ.ย.)		ไตรมาส ๔ (ก.ค. - ก.ย.)	
	แผน	ผล	แผน	ผล	แผน	ผล	แผน	ผล	แผน	ผล
รายการ										
รวมทั้งสิ้น	๑,๕๘๐,๐๐๐	๑,๒๗๕,๕๕๕	๕๘๐,๐๐๐	๗๐,๐๐๐	๓๐๐,๐๐๐	๔๐๕,๕๗๐	๕๐๐,๐๐๐	๔๑๕,๖๓๕	๒๐๐,๐๐๐	๓๘๔,๓๕๐
๑. แผนการใช้จ่ายงบประมาณ										
๑.๑ งบประมาณ	๑,๕๘๐,๐๐๐	๑,๒๗๕,๕๕๕	๕๘๐,๐๐๐	๗๐,๐๐๐	๓๐๐,๐๐๐	๔๐๕,๕๗๐	๕๐๐,๐๐๐	๔๑๕,๖๓๕	๒๐๐,๐๐๐	๓๘๔,๓๕๐
เงินอุดหนุนโครงการบริการวิชาการ	๑,๕๘๐,๐๐๐	๑,๒๗๕,๕๕๕	๕๘๐,๐๐๐	๗๐,๐๐๐	๓๐๐,๐๐๐	๔๐๕,๕๗๐	๕๐๐,๐๐๐	๔๑๕,๖๓๕	๒๐๐,๐๐๐	๓๘๔,๓๕๐
๑.๒ เงินนอกงบประมาณ	๐.๐๐	๐.๐๐	๐.๐๐	๐.๐๐	๐.๐๐	๐.๐๐	๐.๐๐	๐.๐๐	๐.๐๐	๐.๐๐



แผนงานพื้นฐาน : ด้านการพัฒนาและเสริมสร้างศักยภาพคน

ผลผลิตที่ ๓ : ผลงานทำนุบำรุงศิลปวัฒนธรรม

เป้าหมายการให้บริการหน่วยงาน : ปุจฉาภิบาล นักศึกษาและชุมชนในการพัฒนาภูมิปัญญาท้องถิ่น และอนุรักษ์ทำนุบำรุงศิลปวัฒนธรรมไทย

ประเภทรายจ่าย	รวมทั้งสิ้น		ไตรมาส ๑ (ต.ค. - ธ.ค.)		ไตรมาส ๒ (ม.ค. - มิ.ค.)		ไตรมาส ๓ (เม.ย - มิ.ย)		ไตรมาส ๔ (ก.ค - ก.ย)	
	แผน	ผล	แผน	ผล	แผน	ผล	แผน	ผล	แผน	ผล
รายการ		ผล								
รวมทั้งสิ้น	๑,๑๙๖,๐๕๐	๘๐๒,๘๕๐	๑๙๐,๐๐๐	๓๒๑,๘๒๔	๘๕๖,๐๕๐	๑๓๘,๑๗๗	-	๕๙,๘๕๐	๑๕๐,๐๐๐	๒๘๓,๐๑๐
๑.แผนการใช้จ่ายงบประมาณ										
๑.๑ งบประมาณ	๑,๑๙๖,๐๕๐	๘๐๒,๘๕๐	๑๙๐,๐๐๐	๓๒๑,๘๒๔	๘๕๖,๐๕๐	๑๓๘,๑๗๗	-	๕๙,๘๕๐	๑๕๐,๐๐๐	๒๘๓,๐๑๐
เงินอุดหนุนโครงการทำนุบำรุงศิลปวัฒนธรรม	๑,๑๙๖,๐๕๐	๘๐๒,๘๕๐	๑๙๐,๐๐๐	๓๒๑,๘๒๔	๘๕๖,๐๕๐	๑๓๘,๑๗๗	-	๕๙,๘๕๐	๑๕๐,๐๐๐	๒๘๓,๐๑๐
๑.๒ เงินนอกงบประมาณ	๒๐,๐๐๐	-	๒๐,๐๐๐	-	-	-	-	-	-	-



แผนงานบูรณาการวิจัยและ  
นวัตกรรม

เป้าหมายการให้บริการหน่วยงาน : พัฒนา ส่งเสริม สร้างงานวิจัยและนวัตกรรม นำองค์ความรู้ที่ได้จากการวิจัยที่สอดคล้องกับความต้องการของหน่วยงานต่างๆ นำไปใช้  
อ้างอิง และ/หรือต่อยอด

ประเภททรายจ่าย	รวมทั้งสิ้น		ไตรมาส ๑ (ต.ค. - ธ.ค.)		ไตรมาส ๒ (ม.ค. - มิ.ค.)		ไตรมาส ๓ (เม.ย. - มิ.ย.)		ไตรมาส ๔ (ก.ค. - ก.ย.)	
	แผน	ผล	แผน	ผล	แผน	ผล	แผน	ผล	แผน	ผล
รายการ										
รวมทั้งสิ้น	-	-	-	-	-	-	-	-	-	-
๑.แผนการใช้จ่ายงบประมาณ										
๑.๑ งบประมาณ	-	-	-	-	-	-	-	-	-	-
โครงการวิจัยและนวัตกรรม เพื่อพัฒนาสังคมและสิ่งแวดล้อม	-	-	-	-	-	-	-	-	-	-
๑.๒ เงินนอกงบประมาณ	-	-	-	-	-	-	-	-	-	-



**ตัวชี้วัดและค่าเป้าหมายระดับตัวชี้วัดระดับเป้าประสงค์  
ในแผนพัฒนาวิทยาลัยสงฆ์นครลำปาง ระยะที่ ๑๒ (พ.ศ.๒๕๖๐-๒๕๖๔)**

**ยุทธศาสตร์ที่ ๑ พัฒนาศักยภาพให้มีคุณภาพ**

เป้าประสงค์ ๑.๑ บัณฑิตมีคุณลักษณะตามนวลักษณ์ และกรอบมาตรฐานคุณวุฒิแห่งชาติ(TQF:HED)

ตัวชี้วัดและค่าเป้าหมายตัวชี้วัดระดับเป้าประสงค์

ตัวชี้วัด	หน่วยนับ	ค่าเป้าหมาย					ผู้รับผิดชอบ
		๒๕๖๐	๒๕๖๑	๒๕๖๒	๒๕๖๓	๒๕๖๔	
๑.๑.๑ ร้อยละของบัณฑิตที่มีงานทำ หรือมีศาสนกิจประจำในองค์กรระดับท้องถิ่น	ร้อยละ	๖๐	๗๐	๘๐	๘๐	๘๐	ผอ. วสสปป
๑.๑.๒ คะแนนประเมินสมรรถนะของบัณฑิต โดยผู้มีส่วนได้ส่วนเสียต่อคุณภาพบัณฑิต ตามนวลักษณ์และกรอบมาตรฐานคุณวุฒิระดับอุดมศึกษาแห่งชาติ (TQF:Hed)	คะแนน	๖๐	๖๕	๗๐	๗๕	๘๐	ผอ. วสสปป
๑.๑.๓ ร้อยละของรายวิชาที่จัดการเรียนการสอนในหลักสูตรที่บูรณาการแนวทางการพัฒนานิสิตให้มีคุณลักษณะตามนวลักษณ์ และกรอบมาตรฐานคุณวุฒิแห่งชาติ (TQF:Hed)	ร้อยละ	๘๐	๘๕	๙๐	๙๕	๑๐๐	ผอ. วสสปป

เป้าประสงค์ที่ ๑.๒ นิสิตมีคุณลักษณะตามนวลักษณ์ และกรอบมาตรฐานคุณวุฒิแห่งชาติ (TQF:HED)

ตัวชี้วัดและค่าเป้าหมายตัวชี้วัดระดับเป้าประสงค์

ตัวชี้วัด	หน่วยนับ	ค่าเป้าหมาย					ผู้รับผิดชอบ
		๒๕๖๐	๒๕๖๑	๒๕๖๒	๒๕๖๓	๒๕๖๔	
๑.๒.๑ ร้อยละของโครงการส่งเสริมพัฒนานิสิตให้มีคุณลักษณะตามนวลักษณ์ และกรอบมาตรฐานคุณวุฒิแห่งชาติ (TQF:Hed) ที่บรรลุวัตถุประสงค์	ร้อยละ	๘๐	๘๕	๙๐	๙๕	๑๐๐	ผอ. วสสปป



ตัวชี้วัด	หน่วยนับ	ค่าเป้าหมาย					ผู้รับผิดชอบ
		๒๕๖๐	๒๕๖๑	๒๕๖๒	๒๕๖๓	๒๕๖๔	
๑.๒.๒ จำนวนของนิสิตที่ได้รับตำแหน่ง/ได้รับรางวัลระดับชาติการเลื่อนสมณศักดิ์/เลื่อน	จำนวน	๓	๓	๓	๓	๓	ผอ. วสสป

เป้าประสงค์ที่ ๑.๓ หลักสูตรมีการบูรณาการพระพุทธศาสนากับศาสตร์สมัยใหม่เพื่อพัฒนาจิตใจและการอยู่ร่วมกันอย่างสันติสุข

ตัวชี้วัดและค่าเป้าหมายตัวชี้วัดระดับเป้าประสงค์

ตัวชี้วัด	หน่วยนับ	ค่าเป้าหมาย					ผู้รับผิดชอบ
		๒๕๖๐	๒๕๖๑	๒๕๖๒	๒๕๖๓	๒๕๖๔	
๑.๓.๑ จำนวนหลักสูตรที่มีการบูรณาการพระพุทธศาสนากับศาสตร์สมัยใหม่เพื่อพัฒนาจิตใจและการอยู่ร่วมกันอย่างสันติสุข	จำนวน	๑	๑	๒	๓	๔	ผอ. วสสป

เป้าประสงค์ที่ ๑.๔ อาจารย์มีความรู้ความเชี่ยวชาญในศาสตร์และมีทักษะในการจัดกระบวนการเรียนรู้ที่ทันสมัย  
ตัวชี้วัดและค่าเป้าหมายตัวชี้วัดระดับเป้าประสงค์

ตัวชี้วัด	หน่วยนับ	ค่าเป้าหมาย					ผู้รับผิดชอบ
		๒๕๖๐	๒๕๖๑	๒๕๖๒	๒๕๖๓	๒๕๖๔	
๑.๔.๑ ร้อยละการเพิ่มขึ้นของอาจารย์ที่มีตำแหน่งทางวิชาการ	ร้อยละ	๑๐	๑๐	๑๐	๑๐	๑๐	ผอ. วสสป
๑.๔.๒ ร้อยละของอาจารย์ที่ได้รับการพัฒนาทักษะในการจัดกระบวนการเรียนรู้ที่ทันสมัย	ร้อยละ	-	-	๑๐	๑๐	๑๐	ผอ. วสสป





เป้าประสงค์ที่ ๑.๕ ทรัพยากรการเรียนรู้เพียงพอและเหมาะสม  
ตัวชี้วัดและค่าเป้าหมายตัวชี้วัดระดับเป้าประสงค์

ตัวชี้วัด	หน่วยนับ	ค่าเป้าหมาย					ผู้รับผิดชอบ
		๒๕๖๐	๒๕๖๑	๒๕๖๒	๒๕๖๓	๒๕๖๔	
๑.๕.๑ ระดับความพึงพอใจของนิสิต คณาจารย์ที่มีต่อทรัพยากรทางการเรียนรู้	ระดับ	๓	๓	๔	๔	๕	ผอ. วสลป
๑.๕.๒ จำนวนหลักสูตรที่มีการจัดสภาพแวดล้อมการเรียนรู้โดยใช้ชุมชนเป็นฐาน	จำนวน	๒	๒	๒	๓	๔	ผอ. วสลป

ยุทธศาสตร์ที่ ๒ พัฒนางานวิจัย นวัตกรรมเพื่อรับใช้สังคมให้มีคุณภาพในระดับท้องถิ่น  
เป้าประสงค์ ๒.๑ ผลงานวิจัยหรือนวัตกรรมทางสังคมเชิงบูรณาการเพื่อรับใช้สังคม  
ตัวชี้วัดและค่าเป้าหมายตัวชี้วัดระดับเป้าประสงค์

ตัวชี้วัด	หน่วยนับ	ค่าเป้าหมาย					ผู้รับผิดชอบ
		๒๕๖๐	๒๕๖๑	๒๕๖๒	๒๕๖๓	๒๕๖๔	
๒.๑.๑ ร้อยละของงานวิจัยหรือนวัตกรรมทางสังคมเชิงบูรณาการที่สร้างคุณค่าและมูลค่าเพิ่มให้กับชุมชนท้องถิ่นต่องานวิจัยทั้งหมด	ร้อยละ	๘๐	๘๕	๙๐	๙๕	๑๐๐	ผอ. วสลป
๒.๑.๒ ร้อยละของผลงานวิจัย ที่ได้รับการอ้างอิงหรือนำไปใช้ประโยชน์ในการพัฒนาจิตใจและสังคม	ร้อยละ	๘๐	๘๕	๙๐	๙๕	๑๐๐	ผอ. วสลป

เป้าประสงค์ที่ ๒.๒ ผลงานวิจัยหรือนวัตกรรมทางพระพุทธศาสนาเชิงบูรณาการได้รับการตีพิมพ์เผยแพร่ในระดับชาติหรือนานาชาติ  
ตัวชี้วัดและค่าเป้าหมายตัวชี้วัดระดับเป้าประสงค์

ตัวชี้วัด	หน่วยนับ	ค่าเป้าหมาย					ผู้รับผิดชอบ
		๒๕๖๐	๒๕๖๑	๒๕๖๒	๒๕๖๓	๒๕๖๔	
๒.๒.๑ จำนวนผลงานวิจัยด้านสวัสดิการสังคม ที่ได้รับการตีพิมพ์เผยแพร่ในระดับชาติหรือนานาชาติ	จำนวน	๓	๓	๓	๓	๓	ผอ. วสลป



ตัวชี้วัด	หน่วยนับ	ค่าเป้าหมาย					ผู้รับผิดชอบ
		๒๕๖๐	๒๕๖๑	๒๕๖๒	๒๕๖๓	๒๕๖๔	
๒.๒.๒ จำนวนงานวิจัยหรือนวัตกรรมทางพระพุทธศาสนาเชิงบูรณาการที่ได้รับการตีพิมพ์เผยแพร่ในระดับชาติหรือนานาชาติ	จำนวน	๓	๓	๓	๓	๓	ผอ. วสลป

ยุทธศาสตร์ที่ ๓ พัฒนางานบริการวิชาการแก่สังคมให้มีคุณภาพเป็นแหล่งเรียนรู้ชั้นนำและเป็นที่ยอมรับในระดับท้องถิ่น

เป้าประสงค์ที่ ๓.๑ พิพิธภัณฑสถานชุมชนเป็นจุดศูนย์รวมขององค์ความรู้ และการบริการวิชาการทางพระพุทธศาสนา และศาสตร์ที่เกี่ยวข้องในระดับท้องถิ่น

ตัวชี้วัดและค่าเป้าหมายตัวชี้วัดระดับเป้าประสงค์

ตัวชี้วัด	หน่วยนับ	ค่าเป้าหมาย					ผู้รับผิดชอบ
		๒๕๖๐	๒๕๖๑	๒๕๖๒	๒๕๖๓	๒๕๖๔	
๓.๑.๑ ระดับความสำเร็จของการจัดตั้งพิพิธภัณฑสถานชุมชน	ระดับ	-	-	๓	๔	๕	ผอ. วสลป
๓.๑.๒ จำนวนเครือข่ายหน่วยงาน องค์กร หรือชุมชนที่ได้รับการบริการวิชาการ จากวิทยาลัยสงฆ์	จำนวน	๑๐	๑๕	๒๐	๒๕	๓๐	ผอ. วสลป
๓.๑.๓ จำนวนฐานข้อมูลวัดที่รวบรวมไว้ในพิพิธภัณฑสถานอิเล็กทรอนิกส์ (E-museum)	จำนวน	-	๑	๑	๑	๑	ผอ. วสลป

เป้าประสงค์ที่ ๓.๒ บริการวิชาการแก่สังคมบูรณาการกับการเรียนการสอน การวิจัยและทะนุบำรุงศิลปวัฒนธรรม ตัวชี้วัดและค่าเป้าหมายตัวชี้วัดระดับเป้าประสงค์

ตัวชี้วัด	หน่วยนับ	ค่าเป้าหมาย					ผู้รับผิดชอบ
		๒๕๖๐	๒๕๖๑	๒๕๖๒	๒๕๖๓	๒๕๖๔	
๓.๒.๑ ร้อยละโครงการบริการวิชาการที่บูรณาการกับกระบวนการเรียนการสอน การวิจัย และทำนุบำรุงศิลปวัฒนธรรมต่อโครงการทั้งหมด	ร้อยละ	๕๐	๕๐	๖๐	๗๐	๘๐	ผอ. วสลป



ยุทธศาสตร์ที่ ๔ พัฒนางานส่งเสริมพระพุทธศาสนาและทะนุบำรุงศิลปวัฒนธรรมให้มีคุณภาพเป็นที่ยอมรับในระดับท้องถิ่น

เป้าประสงค์ที่ ๔.๑ ผลงานด้านพระพุทธศาสนาและศิลปวัฒนธรรมมีคุณภาพและเป็นที่ยอมรับในระดับท้องถิ่น  
ตัวชี้วัดและค่าเป้าหมายตัวชี้วัดระดับเป้าประสงค์

ตัวชี้วัด	หน่วยนับ	ค่าเป้าหมาย					ผู้รับผิดชอบ
		๒๕๖๐	๒๕๖๑	๒๕๖๒	๒๕๖๓	๒๕๖๔	
๔.๑.๑. จำนวนรางวัล หรือ ประกาศเกียรติคุณ ทางด้านศิลปวัฒนธรรมในระดับท้องถิ่นที่บุคลากร หรือส่วนงานได้รับ	จำนวน	๒	๒	๒	๒	๒	ผอ. วสสป
๔.๑.๒. ร้อยละโครงการ ทะนุบำรุงศิลปวัฒนธรรมที่ บูรณาการกับกระบวนการ เรียนการสอนหรือการวิจัย	ร้อยละ	๔๐	๕๐	๗๐	๘๐	๘๐	ผอ.วสสป

เป้าประสงค์ที่ ๔.๒ วิทยาลัยสงฆ์เป็นผู้นำในการทะนุบำรุงพระพุทธศาสนา และศิลปวัฒนธรรมและภูมิปัญญาท้องถิ่น

ตัวชี้วัดและค่าเป้าหมายตัวชี้วัดระดับเป้าประสงค์

ตัวชี้วัด	หน่วยนับ	ค่าเป้าหมาย					ผู้รับผิดชอบ
		๒๕๖๐	๒๕๖๑	๒๕๖๒	๒๕๖๓	๒๕๖๔	
๔.๒.๑ จำนวนเครือข่าย ความร่วมมือด้าน ทะนุบำรุงศิลปวัฒนธรรมที่มีกิจกรรมร่วมกัน	จำนวน	๕	๕	๑๐	๑๕	๑๕	ผอ. วสสป
๔.๒.๒ จำนวนบุคลากรที่เป็นผู้นำกิจกรรมด้านการ ทะนุบำรุงพระพุทธศาสนา ศิลปวัฒนธรรมและภูมิปัญญาท้องถิ่น	จำนวน	๑	๑	๒	๓	๓	ผอ.วสสป



## ยุทธศาสตร์ที่ ๕ พัฒนาการบริหารจัดการองค์กรเชิงพุทธบูรณาการ

เป้าประสงค์ที่ ๕.๑ การบริหารจัดการองค์กรโดยใช้หลักพระพุทธศาสนาบูรณาการกับการบริหารจัดการสมัยใหม่  
ตัวชี้วัดและค่าเป้าหมายตัวชี้วัดระดับเป้าประสงค์

ตัวชี้วัด	หน่วยนับ	ค่าเป้าหมาย					ผู้รับผิดชอบ
		๒๕๖๐	๒๕๖๑	๒๕๖๒	๒๕๖๓	๒๕๖๔	
๕.๑.๑ ระดับผลสำเร็จของงานเป็นไปตามแผนพัฒนาวิทยาลัยสงฆ์ ระยะที่ ๑๒	ระดับ	๓	๓	๔	๔	๕	ผอ. วสลป
๕.๑.๒ ร้อยละของการใช้จ่ายงบประมาณที่เป็นไปตามแผนงบประมาณ	ร้อยละ	๘๐	๘๕	๙๐	๙๕	๑๐๐	ผอ.วสลป
๕.๑.๓ ระดับความสำเร็จของการนำหลักพระพุทธศาสนามาประยุกต์ใช้ในการบริหารจัดการองค์กร	ระดับ	๔	๔	๔	๕	๕	ผอ.วสลป
๕.๑.๔ ระดับความพึงพอใจของบุคลากรที่มีต่อการบริหารจัดการ	ระดับ	๓	๕	๕	๕	๕	ผอ.วสลป
๕.๑.๕ ระดับคะแนนเฉลี่ยผลประเมินคุณภาพการศึกษา	ระดับ	๔	๔	๕	๕	๕	ผอ.วสลป

เป้าประสงค์ที่ ๕.๒ เป็นศูนย์กลางเรียนรู้ทางพุทธศาสนาและมหาวิทยาลัยสีเขียว  
ตัวชี้วัดและค่าเป้าหมายตัวชี้วัดระดับเป้าประสงค์

ตัวชี้วัด	หน่วยนับ	ค่าเป้าหมาย					ผู้รับผิดชอบ
		๒๕๖๐	๒๕๖๑	๒๕๖๒	๒๕๖๓	๒๕๖๔	
๕.๒.๑ ระดับความสำเร็จการพัฒนาไปสู่การเป็นศูนย์กลางเรียนรู้ทางพุทธศาสนาและมหาวิทยาลัยสีเขียว	ระดับ	-	๓	๔	๔	๕	ผอ. วสลป



โครงการที่ตอบสนองยุทธศาสตร์และพันธกิจของวิทยาลัยสงฆ์นครลำปาง ประจำปีงบประมาณ ๒๕๖๒

ยุทธศาสตร์/กลยุทธ์/ตัวชี้วัด	เป้าหมาย ๒๕๖๒	ผลผลิต/โครงการ/กิจกรรม	ระยะเวลาดำเนินการ	
			เริ่มต้น	สิ้นสุด
ยุทธศาสตร์ที่ ๑ พัฒนาศูนย์การเรียนรู้/วัด				
ยุทธศาสตร์ที่ ๑ พัฒนาศูนย์การเรียนรู้/วัด				
เป้าประสงค์ที่ ๑.๑ บัณฑิตมีคุณลักษณะตามแนวคิด และกรอบมาตรฐานคุณวุฒิแห่งชาติ (TOF:HED)				
ตัวชี้วัดที่ ๑.๑.๑ ร้อยละของบัณฑิตที่มุ่งงานทำ หรือมีศาสนากิจ ประจำปีงบประมาณ	๘๐			
กลยุทธ์ที่ ๑.๑.๑ ส่งเสริมและสนับสนุนให้ทุกหลักสูตรดำเนินการเตรียมความพร้อม พัฒนาการผลิตบัณฑิตให้มีคุณลักษณะตามแนวคิดและกรอบมาตรฐานคุณวุฒิระดับอุดมศึกษาแห่งชาติ (TOF:HED)		๑) โครงการพัฒนาศักยภาพบัณฑิตก่อนเข้าสู่วิชาชีพ ๒) กิจกรรมฉลองพุทธศตวรรษที่ ๒๕๖๑ ๓) โครงการแนะแนวการศึกษาต่อระดับปริญญาตรี	มี.ค. ๖๒ ธ.ค. ๖๑ พ.ย. ๖๑	พ.ค. ๖๒ ม.ค. ๖๒ ก.ค. ๖๒
ตัวชี้วัดที่ ๑.๑.๒ คะแนนประเมินสมรรถนะของบัณฑิต โดยผู้มีส่วนได้ส่วนเสียต่อคุณภาพบัณฑิตตามแนวคิดและกรอบมาตรฐานคุณวุฒิระดับอุดมศึกษาแห่งชาติ (TOF:HED)				
ตัวชี้วัดที่ ๑.๑.๓ ร้อยละของรายวิชาที่จัดการเรียนการสอนในหลักสูตรที่บูรณาการแนวทางการพัฒนานิสิตให้มีคุณลักษณะตามแนวคิดและกรอบมาตรฐานคุณวุฒิแห่งชาติ				
เป้าประสงค์ที่ ๑.๒ นิสิตมีคุณลักษณะตามแนวคิด และกรอบมาตรฐานคุณวุฒิแห่งชาติ (TOF:HED)				
ตัวชี้วัดที่ ๑.๒.๑ ร้อยละของโครงการส่งเสริมพัฒนานิสิตให้มีคุณลักษณะตามแนวคิดและกรอบคุณวุฒิแห่งชาติ (TOF:HED)	๙๐	๑) โครงการส่งเสริมและพัฒนาศักยภาพนิสิตตามกรอบมาตรฐานคุณวุฒิแห่งชาติ	ม.ค. ๖๒	มี.ค. ๖๒





ยุทธศาสตร์/กลยุทธ์/ตัวชี้วัด	เป้าหมาย ๒๕๖๒	ผลผลิต/โครงการ/กิจกรรม	ระยะเวลาดำเนินการ	
			เริ่มต้น	สิ้นสุด
ยุทธศาสตร์/กลยุทธ์/ตัวชี้วัด  กลยุทธ์ที่ ๑.๒.๑ ส่งเสริมนิสิตให้มีความรู้และทักษะตามวาลักษณ์ และ กรอบมาตรฐานคุณวุฒิแห่งชาติ (TQF-HEd)	เป้าหมาย ๒๕๖๒	๒) โครงการแลกเปลี่ยนเรียนรู้ของนิสิตระหว่างสถาบันการศึกษาและองค์กร ภายนอก ๓) โครงการปฏิบัติวิสัยทัศน์ที่มีฐานนิสิต ๔) โครงการปรับปรุงพื้นฐานนิสิตก่อนเรียน ๕) โครงการปฐมวัย ๖) โครงการไหว้ครูบูรพาจารย์ ๗) โครงการสถานสายสัมพันธ์กับการสร้างสุขภาวะนิสิตกับคณาจารย์วิทยาลัย สงฆ์ ๘) โครงการพัฒนานิสิตระหว่างการศึกษา ๙) โครงการธนาคารขยะกับการสร้างชุมชน ๑๐) โครงการประชาธิปไตย ๑๑) กิจกรรมสามสัมพันธ์วันขึ้นปีใหม่ (นิสิต) ๑๒) โครงการรับน้องอสังขวิทยุ	ม.ค.๖๒	มี.ค.๖๒
			ม.ค.๖๒	ก.พ.๖๒
			พ.ค.๖๒	ก.ค.๖๒
			มิ.ย.๖๒	มิ.ย.๖๒
			ก.ค.๖๒	ก.ค.๖๒
			ม.ค.๖๒	มี.ค.๖๒
			มี.ค.๖๒	เม.ย.๖๒
			พ.ย.๖๑	ธ.ค.๖๑
			พ.ค.๖๒	ก.ค.๖๒
			ธ.ค.๖๑	ม.ค.๖๒
			มิ.ย.๖๒	ก.ค.๖๒
			๓	๓
๒	๒			



ยุทธศาสตร์/กลยุทธ์/ตัวชี้วัด	เป้าหมาย ๒๕๖๒	ผลผลิต/โครงการ/กิจกรรม	ระยะเวลาดำเนินการ	
			เริ่มต้น	สิ้นสุด
กลยุทธ์ที่ ๑.๓.๑ พัฒนาหลักสูตรให้บูรณาการพระพุทธศาสนากับศาสตร์สมัยใหม่เพื่อพัฒนาจิตใจและการอยู่ร่วมกันอย่างสันติสุข		๑) โครงการพัฒนาหลักสูตรปริญญาโทคณะพุทธศาสตร์	ต.ค.๖๑	ก.ย.๖๒
กลยุทธ์ที่ ๑.๓.๒ พัฒนาหลักสูตรที่ทันสมัย รองรับกับการเปลี่ยนแปลง และสอดคล้องกับบริบทของพื้นที่		๑) โครงการจัดกิจกรรมเสริมหลักสูตร ๒) โครงการส่งเสริมความรู้แนวทางปรัชญาเศรษฐกิจพอเพียง	ม.ค.๖๒ ก.พ.๖๒	มี.ค.๖๒ ก.ย.๖๒
<b>เป้าประสงค์ที่ ๑.๔ อาจารย์มีความรู้ความเชี่ยวชาญในศาสตร์ และมีทักษะในการจัดการเรียนรู้อันทันสมัย</b>				
ตัวชี้วัด ๑.๔.๑ ร้อยละการเพิ่มขึ้นของอาจารย์ที่มีตำแหน่งทางวิชาการ				
กลยุทธ์ที่ ๑.๔.๑ ส่งเสริมสนับสนุนให้อาจารย์เข้าสู่ตำแหน่งทางวิชาการ		๑) โครงการเตรียมความพร้อมการเข้าสู่ตำแหน่งทางวิชาการอาจารย์บรรจุใหม่	มิ.ย.๖๒	ก.ย.๖๒
ตัวชี้วัดที่ ๑.๔.๒ ร้อยละของอาจารย์ที่ได้รับการพัฒนาทักษะในการจัดการเรียนรู้อันทันสมัย				
กลยุทธ์ที่ ๑.๔.๒ พัฒนาทักษะกระบวนการจัดการเรียนรู้ที่ทันสมัย แก่อาจารย์		๑) โครงการจัดทำแผนระดับสาขา	ม.ค.๖๒	มี.ค.๖๒
<b>เป้าประสงค์ที่ ๑.๕ ทรัพยากรการเรียนรู้เพียงพอและเหมาะสม</b>				
ตัวชี้วัดที่ ๑.๕.๑ ระดับความพึงพอใจของนิสิต คณาจารย์ที่มีต่อ ทรัพยากรทางการเรียนรู้	๔			
กลยุทธ์ที่ ๑.๕.๑ ส่งเสริมการพัฒนาทรัพยากรการเรียนรู้ทางการศึกษาที่เพียงพอและเหมาะสม		๑) โครงการพัฒนาระบบห้องสมุดและเทคโนโลยีสารสนเทศ ๒) โครงการพัฒนาห้องปฏิบัติการเรียนการสอนสาขาวิชาการสอน พระพุทธศาสนาและจิตวิทยาแนะแนว ๓) โครงการพัฒนาระบบการเรียนการสอนโดยใช้ระบบเทคโนโลยี	เม.ย.๖๒ ต.ค.๖๑ พ.ค.๖๒	ส.ค.๖๒ ธ.ค.๖๑ ส.ค.๖๒



ยุทธศาสตร์/กลยุทธ์/ตัวชี้วัด	เป้าหมาย ๒๕๖๒	ผลผลิต/โครงการ/กิจกรรม	ระยะเวลาดำเนินการ	
			เริ่มต้น	สิ้นสุด
ตัวชี้วัดที่ ๑.๕.๒ จำนวนหลักสูตรที่มีการจัดสภาพแวดล้อมการเรียนรู้โดยใช้ชุมชนเป็นฐาน กลยุทธ์ที่ ๑.๕.๒ ส่งเสริมหลักสูตรจัดการเรียนการสอนโดยใช้ชุมชนเป็นฐาน	๒			
ยุทธศาสตร์ที่ ๒ พัฒนางานวิจัย นวัตกรรมเพื่อรับใช้สังคมใหม่ คุณภาพในระดับท้องถิ่น				
เป้าประสงค์ที่ ๒.๑ ผลงานวิจัยหรือนวัตกรรมทางสังคมเชิงบูรณาการเพื่อรับใช้สังคม				
ตัวชี้วัดที่ ๒.๑.๑ ร้อยละของงานวิจัยหรือนวัตกรรมทางสังคมเชิงบูรณาการที่สร้างคุณค่าและมูลค่าเพิ่มให้กับชุมชนท้องถิ่นต่องานวิจัยทั้งหมด	๙๐			
กลยุทธ์ที่ ๒.๑.๑ ส่งเสริมกระบวนการทำวิจัยร่วมกับองค์กรเครือข่ายในท้องถิ่น				
ตัวชี้วัดที่ ๒.๑.๒ ร้อยละผลงานวิจัยที่ได้รับการอ้างอิงหรือนำไปใช้ประโยชน์ในการพัฒนาจิตใจและสังคม	๙๐			
เป้าประสงค์ที่ ๒.๒ ผลงานวิจัยหรือนวัตกรรมทางพระพุทธศาสนาเชิงบูรณาการได้รับการตีพิมพ์เผยแพร่ในระดับชาติหรือนานาชาติ				
ตัวชี้วัดที่ ๒.๒.๑ จำนวนผลงานวิจัยด้านสวัสดิการสังคม ที่ได้รับการตีพิมพ์เผยแพร่ในระดับชาติหรือนานาชาติ	๓			



ยุทธศาสตร์/กลยุทธ์/ตัวชี้วัด	เป้าหมาย ๒๕๖๒	ผลผลิต/โครงการ/กิจกรรม	ระยะเวลาดำเนินการ	
			เริ่มต้น	สิ้นสุด
กลยุทธ์ที่ ๒.๑ ส่งเสริมและสนับสนุนให้มีการตีพิมพ์เผยแพร่ผลงานวิจัยหรือนวัตกรรมทางพระพุทธศาสนาเชิงบูรณาการในระดับชาติหรือนานาชาติ		๑) โครงการผลิตและพัฒนาตำราทางวิชาการ	พ.ค.๖๒	ก.ย.๖๒
ยุทธศาสตร์ที่ ๓ พัฒนางานบริการวิชาการแก่สังคมให้มีคุณภาพเป็นแหล่งเรียนรู้ชั้นนำและเป็นที่ยอมรับในระดับท้องถิ่น				
เป้าประสงค์ที่ ๓.๑ พิพิธภัณฑสถานเป็นจุดศูนย์รวมขององค์ความรู้และบริการวิชาการทางพระพุทธศาสนาและศาสตร์ที่เกี่ยวข้องในระดับท้องถิ่น				
ตัวชี้วัดที่ ๓.๑.๑ ระดับความสำเร็จของการจัดพิพิธภัณฑสถาน	๓			
กลยุทธ์ที่ ๓.๑.๑ ส่งเสริมและสนับสนุนการจัดตั้งพิพิธภัณฑสถานให้เป็นศูนย์รวมขององค์ความรู้และบริการวิชาการทางพระพุทธศาสนาและศาสตร์ที่เกี่ยวข้องในระดับท้องถิ่น		๑) โครงการหอพุทธศิลป์	ต.ค.๖๑	ธ.ค.๖๑
ตัวชี้วัดที่ ๓.๑.๒ จำนวนเครือข่ายหน่วยงาน องค์กร หรือชุมชนที่ได้รับการบริการวิชาการ จากวิทยาลัยสงฆ์	๒๐			
กลยุทธ์ที่ ๓.๑.๒ สร้างและประสานงานเครือข่ายการบริการวิชาการด้านพระพุทธศาสนา และศิลปวัฒนธรรม		๑) โครงการพัฒนาและเผยแพร่ธรรมะทางสถานีวิทยุ ๒) โครงการนิสิตจิตอาสาธรรมะสู่ผู้ช่วยตามแนววิถีพุทธ ๓) โครงการส่งเสริมการพัฒนาศักยภาพพระสงฆ์ในจังหวัดลำปาง ๔) โครงการจัดแสดงนิทรรศการเนื่องในงานภาษาชาติประจำปี ๕) โครงการดำเนินรายการ Mcutv ๖) โครงการธรรมกาลังการวิชาการ ๗) โครงการเส้นทางเที่ยวสู่เส้นทางธรรม	ต.ค.๖๑ ต.ค.๖๑ ก.ย.๖๒ ธ.ค.๖๑ มี.ย.๖๒ ก.ย.๖๒ ก.ย.๖๒ ก.พ.๖๒	ก.ย.๖๒ ก.ย.๖๒ ก.ย.๖๒ ม.ค.๖๒ ก.ค.๖๒ ก.ย.๖๒ มี.ค.๖๒



ยุทธศาสตร์/กลยุทธ์/ตัวชี้วัด	เป้าหมาย ๒๕๖๒	ผลผลิต/โครงการ/กิจกรรม	ระยะเวลาดำเนินการ	
			เริ่มต้น	สิ้นสุด
ยุทธศาสตร์/กลยุทธ์/ตัวชี้วัด ตัวชี้วัดที่ ๓.๑.๓ จำนวนฐานข้อมูลสัตว์ที่รวบรวมไว้ในพิพิธภัณฑ์อิเล็กทรอนิกส์ (E-museum) กลยุทธ์ที่ ๓.๑.๓ พัฒนาบุคลากรด้านการจัดทำพิพิธภัณฑ์อิเล็กทรอนิกส์ (E-museum)	๑	๘) โครงการส่งเสริมเมตาพัฒนาชุมชนผู้สูงอายุ	ม.ค.๖๒	มี.ค.๖๒
		๙) โครงการจัดตั้งศูนย์ประสานงานหมู่บ้านรักษาศีล ๕	ม.ค.๖๒	ก.พ.๖๒
		๑๐) โครงการจัดทำวารสาร วส. นครลำปาง	ม.ค.๖๒	มี.ย.๖๒
เป้าประสงค์ที่ ๓.๒ บริการวิชาการแก่สังคมบูรณาการกับการเรียนการสอน การวิจัยและทะนุบำรุงศิลปวัฒนธรรม	๖๐			
ตัวชี้วัดที่ ๓.๒.๑ ร้อยละโครงการบริการวิชาการที่บูรณาการกับกระบวนการเรียนการสอน การวิจัยและทะนุบำรุงศิลปวัฒนธรรมต่อโครงการทั้งหมด		๑) โครงการธรรมศึกษา	พ.ย.๖๑	ก.ย.๖๒
กลยุทธ์ที่ ๓.๒.๑ ส่งเสริมให้หลักสูตรมีกระบวนการบริการวิชาการที่บูรณาการกับกระบวนการเรียนการสอน การวิจัย และทะนุบำรุงศิลปวัฒนธรรม		๒) โครงการธรรมนิเวศกับการอนุรักษ์ทรัพยากรธรรมชาติ	ก.ค.๖๒	ก.ย.๖๒
		๓) โครงการจัดทำวารสาร วส. นครลำปาง	ม.ค.๖๒	มี.ย.๖๒
		๔) โครงการวิทยาลัยสงฆ์สาขาศาสนาพัฒนาจิตใจสู่ชุมชนและสังคม	ธ.ค.๖๑	ธ.ค.๖๑
ยุทธศาสตร์ที่ ๔ พัฒนางานส่งเสริมพระพุทธศาสนาและทะนุบำรุงศิลปวัฒนธรรมให้มั่งคั่งภาพเป็นที่ยอมรับในระดับท้องถิ่น				
เป้าประสงค์ที่ ๔.๑ ผลงานด้านพระพุทธศาสนาและศิลปวัฒนธรรมมีคุณภาพและเป็นที่ยอมรับในระดับท้องถิ่น				



ยุทธศาสตร์/กลยุทธ์/ตัวชี้วัด	เป้าหมาย ๒๕๖๒	ผลผลิต/โครงการ/กิจกรรม	ระยะเวลาดำเนินการ	
			เริ่มต้น	สิ้นสุด
ตัวชี้วัดที่ ๔.๑.๑ จำนวนรางวัลหรือประกาศเกียรติคุณทางด้านศิลปวัฒนธรรมในระดับท้องถิ่นที่บุคลากรหรือส่วนงานได้รับ	๒	๑) โครงการส่งเสริมและอนุรักษ์พุทธศิลป์นครลำปาง	เริ่มต้น	มี.ค.๖๒
			สิ้นสุด	ก.ย.๖๒
กลยุทธ์ที่ ๔.๑.๑ ส่งเสริมให้หลักสูตรมีกระบวนการทำนุบำรุงศิลปวัฒนธรรมที่บูรณาการกับกระบวนการเรียนการสอน การวิจัย	๗๐	๒) โครงการอนุรักษ์โบราณวัตถุและศิลปวัฒนธรรมท้องถิ่นลำปาง	เริ่มต้น	มี.ค.๖๒
			สิ้นสุด	ก.ย.๖๒
ตัวชี้วัดที่ ๔.๑.๒ ร้อยละโครงการทำนุบำรุงศิลปวัฒนธรรมที่บูรณาการกับกระบวนการเรียนการสอนหรือการวิจัย	๗๐	๑) โครงการตั้งกรมหลวงเวียงละกอน (จังหวัดลำปาง)	เริ่มต้น	ธ.ค.๖๑
			สิ้นสุด	พ.ย.๖๑
กลยุทธ์ที่ ๔.๑.๒ ส่งเสริมบุคลากรให้สร้างผลงานด้านทำนุบำรุงศิลปวัฒนธรรมเป็นที่ประจักษ์สู่สาธารณชน	๗๐	๒) โครงการไหว้สาบารมี หลวงพ่อเกษม เขมโก	เริ่มต้น	พ.ย.๖๑
			สิ้นสุด	เม.ย.๖๒
ตัวชี้วัดที่ ๔.๑.๒ ร้อยละโครงการทำนุบำรุงศิลปวัฒนธรรมที่บูรณาการกับกระบวนการเรียนการสอนหรือการวิจัย	๗๐	๓) โครงการส่งเสริมอนุรักษ์วัฒนธรรมประเพณีไทยและท้องถิ่นลำปาง	เริ่มต้น	ธ.ค.๖๑
			สิ้นสุด	เม.ย.๖๒
เป้าหมายที่ ๔.๒ วิทยาลัยสงฆ์เป็นผู้นำในการทำนุบำรุงพระพุทธศาสนาและศิลปวัฒนธรรมและภูมิปัญญาท้องถิ่น	๑๐	๑) โครงการตั้งกรมหลวงเวียงละกอน (จังหวัดลำปาง)	เริ่มต้น	ธ.ค.๖๑
			สิ้นสุด	พ.ย.๖๑
ตัวชี้วัดที่ ๔.๒.๑ จำนวนเครือข่ายความร่วมมือด้านทำนุบำรุงศิลปวัฒนธรรมที่มีกิจกรรมร่วมกัน	๑๐	๒) โครงการไหว้สาบารมี หลวงพ่อเกษม เขมโก	เริ่มต้น	พ.ย.๖๑
			สิ้นสุด	เม.ย.๖๒
กลยุทธ์ที่ ๔.๒.๑ ส่งเสริมให้บุคลากรมีส่วนร่วมกับองค์กรท้องถิ่นที่ทำงานด้านทำนุบำรุงศิลปวัฒนธรรมเพื่อสร้างเครือข่าย	๑๐	๓) โครงการส่งเสริมอนุรักษ์วัฒนธรรมประเพณีไทยและท้องถิ่นลำปาง	เริ่มต้น	ธ.ค.๖๑
			สิ้นสุด	เม.ย.๖๒
ตัวชี้วัดที่ ๔.๒.๒ จำนวนบุคลากรที่เป็นผู้นำกิจกรรมด้านการทำนุบำรุงพระพุทธศาสนาและศิลปวัฒนธรรมและภูมิปัญญาท้องถิ่น	๑๐	๑) โครงการตั้งกรมหลวงเวียงละกอน (จังหวัดลำปาง)	เริ่มต้น	ธ.ค.๖๑
			สิ้นสุด	พ.ย.๖๑
ยุทธศาสตร์ที่ ๕ พัฒนาการบริหารจัดการองค์กรเชิงพุทธบูรณาการ	๑๐	๒) โครงการไหว้สาบารมี หลวงพ่อเกษม เขมโก	เริ่มต้น	พ.ย.๖๑
			สิ้นสุด	เม.ย.๖๒
เป้าหมายที่ ๕.๑ การบริหารจัดการองค์กรโดยใช้หลักพระพุทธศาสนาบูรณาการกับการบริหารจัดการสมัยใหม่	๑๐	๓) โครงการส่งเสริมอนุรักษ์วัฒนธรรมประเพณีไทยและท้องถิ่นลำปาง	เริ่มต้น	ธ.ค.๖๑
			สิ้นสุด	เม.ย.๖๒





ยุทธศาสตร์/กลยุทธ์/ตัวชี้วัด	เป้าหมาย ๒๕๖๒	ผลผลิต/โครงการ/กิจกรรม	ระยะเวลาดำเนินการ	
			เริ่มต้น	สิ้นสุด
ตัวชี้วัดที่ ๕.๑.๑ ระดับผลสำเร็จของงานเป็นไปตามแผนพัฒนาวิทยาลัยสงฆ์นครลำปาง	๔			
กลยุทธ์ที่ ๕.๑.๑ พัฒนาและส่งเสริมการใช้หลักพระพุทธศาสนาประยุกต์ในการบริหารจัดการ				
ตัวชี้วัดที่ ๕.๑.๒ ร้อยละของการใช้จ่ายงบประมาณที่เป็นไปตามแผนงบประมาณ	๙๐			
กลยุทธ์ที่ ๕.๑.๒ พัฒนาระบบและกลไกการบริหารติดตามผลการทำงานตามแผนพัฒนา		๑) โครงการจัดทำแผนพัฒนา / งบประมาณ / แผนปฏิบัติการ	พ.ย.๖๑	ก.พ.๖๒
ตัวชี้วัดที่ ๕.๑.๓ ระดับความสำเร็จของงานนำหลักพระพุทธศาสนา มาประยุกต์ใช้ในการบริหารจัดการองค์กร	๔			
กลยุทธ์ที่ ๕.๑.๓ พัฒนาระบบและกลไกการบริหารติดตามผลการทำงานตามแผนพัฒนาบุคลากร				
ตัวชี้วัดที่ ๕.๑.๔ ระดับความพึงพอใจของบุคลากรที่มีต่อการบริหารจัดการ	๕			
กลยุทธ์ที่ ๕.๑.๔ ส่งเสริมและพัฒนาระบบการบริหารจัดการด้านงบประมาณ		๑) โครงการพัฒนาระบบการเงิน บัญชี พัสดุ ทะเบียนและวัสดุ	พ.ย.๖๑	ก.ค.๖๒
กลยุทธ์ที่ ๕.๑.๕ ส่งเสริมการเรียนรู้และประสบการณ์ที่ได้จากการแลกเปลี่ยนเรียนรู้ไปประยุกต์ใช้กับการปฏิบัติงาน		๑) โครงการพัฒนาศักยภาพคณาจารย์ เจ้าหน้าที่วิทยาลัยสงฆ์นครลำปาง ๒) กิจกรรมขึ้นปีใหม่ (บุคลากร)	พ.ย.๖๑	พ.ย.๖๑ ม.ค.๖๒
ตัวชี้วัดที่ ๕.๑.๕ ระดับคะแนนเฉลี่ยผลการประเมินคุณภาพ	๓.๘			



ยุทธศาสตร์/กลยุทธ์/ตัวชี้วัด	เป้าหมาย ๒๕๖๒	ผลผลิต/โครงการ/กิจกรรม	ระยะเวลาดำเนินการ	
			เริ่มต้น	สิ้นสุด
กลยุทธ์ที่ ๕.๑.๖ ส่งเสริมการใช้ระบบการประกันคุณภาพ การศึกษาเป็นเครื่องมือในการบริหาร		๑) โครงการส่งเสริมและพัฒนาระบบประกันคุณภาพการศึกษา	ต.ค.๖๑	ก.ย.๖๒
เป้าประสงค์ที่ ๕.๒ เป็นศูนย์กลางเรียนรู้ทางพุทธศาสนาและ มหาวิทยาลัยสีเขียว				
ตัวชี้วัดที่ ๕.๒.๑ ระดับความสำเร็จการพัฒนาไปสู่การเป็นศูนย์กลางเรียนรู้ทางพุทธศาสนาและมหาวิทยาลัยสีเขียว	๔			
กลยุทธ์ที่ ๕.๒.๑ พัฒนาโครงสร้างพื้นฐาน ภูมิทัศน์ และสิ่ง สบับสนุนเพื่อรองรับการเป็นมหาวิทยาลัยสีเขียวและศูนย์กลางการ เรียนรู้ทางพุทธศาสนาในระดับท้องถิ่น		๑) โครงการปลูกป่าเฉลิมพระเกียรติสมเด็จพระเจ้าอยู่หัวฯ	มิ.ย.๖๒	ก.ค.๖๒
		๒) โครงการพัฒนาแหล่งเรียนรู้	ก.พ.๖๒	ก.พ.๖๒



## ส่วนที่ ๓

### รายงานผลการประกันคุณภาพการศึกษา

มหาวิทยาลัยมหาจุฬาลงกรณราชวิทยาลัย วิทยาลัยสงฆ์นครลำปาง ได้ให้ความสำคัญกับการบริหารจัดการองค์กรให้เกิดประสิทธิภาพสูงสุด ผู้บริหารของวิทยาลัยสงฆ์นครลำปาง ได้ตระหนักถึงการบริหารจัดการและการจัดระบบคุณภาพการศึกษาของมหาวิทยาลัย เพื่อรองรับการเข้าตรวจประเมินการประกันคุณภาพการศึกษาภายใน จากคณะกรรมการตรวจประเมินคุณภาพการศึกษาภายใน โดยมี ผู้ช่วยศาสตราจารย์ ดร.นิคม มูลเมือง เป็นประธานคณะกรรมการ ได้เข้าตรวจการประกันคุณภาพการศึกษาของวิทยาลัยสงฆ์นครลำปาง เมื่อวันที่ ๑๑ - ๑๒ กรกฎาคม พ.ศ.๒๕๖๒ ซึ่งผลการประเมินคุณภาพการศึกษา ได้คะแนนเฉลี่ย ๔.๐๓ อยู่ในระดับดี

#### รายนามคณะผู้ประเมินคุณภาพภายใน

๑. ศาสตราจารย์ ดร.दनัย บุญเกียรติ	ประธานกรรมการ
๒. พระชยานันท์หมณี,ผศ.ดร	กรรมการ
๓. ผู้ช่วยศาสตราจารย์ประเด่น แบนปิง	กรรมการและเลขานุการ

#### บทสรุปผู้บริหาร

การประเมินคุณภาพการศึกษาภายในวิทยาลัยสงฆ์นครลำปาง มหาวิทยาลัยมหาจุฬาลงกรณราชวิทยาลัย ปีการศึกษา ๒๕๖๑ คณะกรรมการตรวจประเมิน ได้ดำเนินการตรวจประเมินคุณภาพการศึกษาภายใน ระหว่างวันที่ ๑๑ - ๑๒ กรกฎาคม พ.ศ. ๒๕๖๒ ตามระบบประกันคุณภาพในคู่มือของมหาวิทยาลัย โดยใช้ตัวบ่งชี้ระดับวิทยาลัยสงฆ์จำนวน ๑๓ ตัวบ่งชี้ โดยประเมินผลการดำเนินงานในรอบปีการศึกษา ๒๕๖๑ (๑ มิถุนายน ๒๕๖๑ - ๓๑ พฤษภาคม ๒๕๖๒) ในปีการศึกษา ๒๕๖๑ วิทยาลัยสงฆ์นครลำปาง เปิดสอนหลักสูตรทั้งหมด ๔ สาขาวิชาคือ ระดับ ปริญญาตรี ๓ สาขาวิชา ประกอบไปด้วยสาขาวิชาพระพุทธศาสนา สาขาวิชาการสอนพระพุทธศาสนาและจิตวิทยาแนะแนว และสาขาวิชารัฐศาสตร์ ระดับปริญญาโท ๑ สาขาวิชา คือสาขาวิชาพระพุทธศาสนา วิทยาลัยสงฆ์นครลำปาง ดำเนินงานตามตัวบ่งชี้ระดับวิทยาลัยสงฆ์ มีผลการประเมินตนเอง ๔.๕๕ คะแนน มีคุณภาพระดับดีมาก ส่วนผลการประเมินของคณะกรรมการ มีคะแนนเฉลี่ย ๔.๐๓ มีคุณภาพระดับดี โดยองค์ประกอบที่ ๑ ตัวบ่งชี้ที่ ๑.๑ มีคะแนนเฉลี่ย ๓.๐๖ องค์ประกอบที่มีผลการประเมินระดับดี มากมี ๒ องค์ประกอบ คือ องค์ประกอบที่ ๒ การวิจัย คะแนนเฉลี่ย ๕ และองค์ประกอบที่ ๕ การบริหารจัดการ คะแนนเฉลี่ย ๕ องค์ประกอบที่มีผลประเมินระดับดี ๑ องค์ประกอบ คือองค์ประกอบที่ ๑ การผลิตบัณฑิต คะแนนเฉลี่ย ๓.๕๘ และ องค์ประกอบที่มีผลประเมินระดับพอใช้ ๒ องค์ประกอบ คือองค์ประกอบที่ ๓ การบริการวิชาการ คะแนนเฉลี่ย ๓.๐๐ และองค์ประกอบที่ ๔ ด้านทำนุบำรุงศิลปวัฒนธรรม คะแนนเฉลี่ย ๓ เมื่อเปรียบเทียบกับผลการประเมินคุณภาพการศึกษาภายในวิทยาลัยสงฆ์นครลำปาง ปีการศึกษา ๒๕๖๐ กับปีการศึกษา ๒๕๖๑ พบว่า วิทยาลัยสงฆ์นครลำปาง มีผลการประเมินภาพรวมดีกว่าปี ๒๕๖๐ ซึ่งมีค่าเฉลี่ย คือ ๓.๕๗ โดยมีผลการประเมินดีขึ้นกว่าปีการศึกษา ๒๕๖๐ จำนวน ๓ องค์ประกอบ คือ องค์ประกอบที่ ๑ มีคะแนนเฉลี่ยเพิ่มจาก ๓.๒๓ เป็น ๓.๕๗ องค์ประกอบที่ ๓ มีคะแนนเฉลี่ยเพิ่มจาก ๒.๐๐ เป็น ๓ และองค์ประกอบที่ ๕



มีคะแนนเฉลี่ยเพิ่มจาก ๓.๕ เป็น ๕ ในภาพรวม ผลการประเมินปีการศึกษา ๒๕๖๑ ค่าเฉลี่ย ๔.๐๓ อยู่ในระดับดี

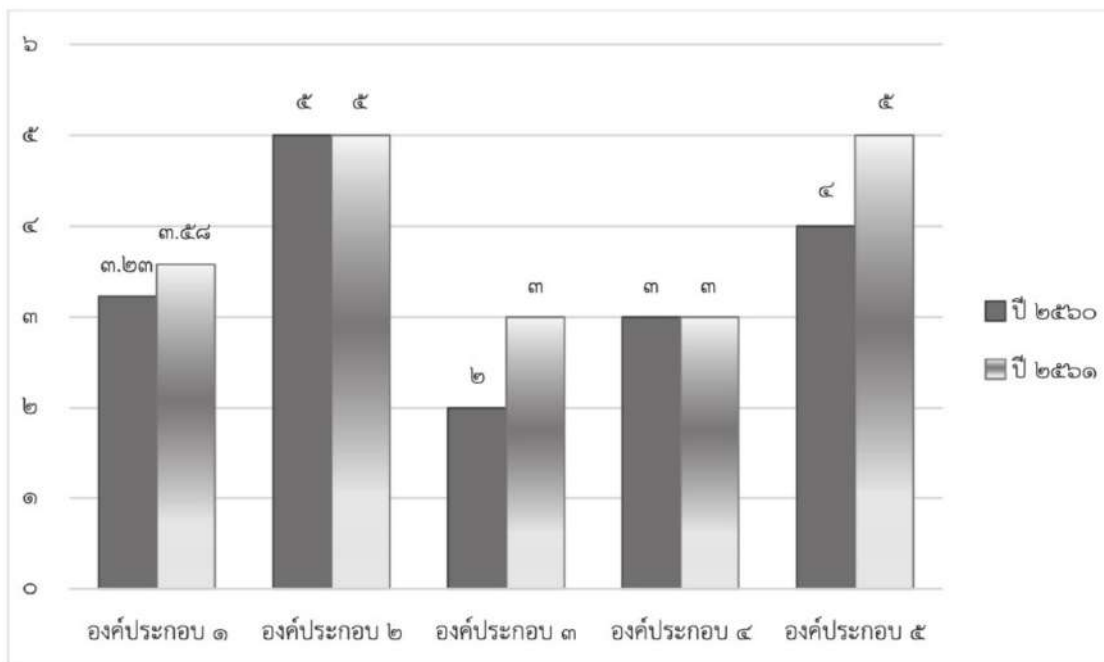

การประเมินคุณภาพการศึกษาภายในปีการศึกษา ๒๕๖๑ คณะกรรมการวิเคราะห์จุดเด่นและข้อเสนอแนะภาพรวม ดังนี้

#### จุดเด่นภาพรวม

วิทยาลัยสงฆ์นครลำปาง มีผู้บริหารและบุคลากรมีความตั้งใจในการบริหารงานของมหาวิทยาลัยให้บรรลุเป้าหมายของวิทยาลัยสงฆ์อย่างชัดเจน วิทยาลัยสงฆ์มีการดำเนินการจัดการบริหารในแต่ละหลักสูตรอย่างมีคุณภาพ ผู้บริหารระดับสูงของวิทยาลัยสงฆ์นครลำปาง สามารถประสานงานทั้งหน่วยงานภาครัฐและคณะสงฆ์ ให้มีส่วนร่วมในการพัฒนาวิทยาลัยสงฆ์

#### ข้อเสนอแนะทั่วไป

๑. ควรมีการพัฒนากระบวนการติดตาม ตรวจสอบ และประเมินผลการดำเนินงานตามแผนต่างๆ
๒. ควรมีการประเมินผลการดำเนินงานตามแผนพัฒนากิจกรรมนิสิต แผนบริการวิชาการ แผนทำนุบำรุงศิลปวัฒนธรรม แผนบริหารความเสี่ยง แผนการจัดการความรู้ แผนพัฒนาบุคลากร และนำผลการประเมินที่ได้เสนอกรรมการประจำวิทยาลัยสงฆ์นครลำปาง ได้พิจารณาในที่ประชุมผู้บริหาร แล้วนำผลการพิจารณา ตลอดถึงข้อคิดเห็น และข้อเสนอแนะของคณะกรรมการประจำวิทยาลัยสงฆ์ไปปรับปรุง พัฒนาแผนต่อไป

#### ข้อเสนอแนะภาพรวม

๑. ควรมีการดำเนินการจัดทำระบบการประกันคุณภาพการศึกษา มีการนำเสนอผลการดำเนินงานในรูปแบบ PDCA อย่างชัดเจน
๒. ควรมีการจัดทำเป็นนโยบายให้งานประกันคุณภาพการศึกษาเป็นส่วนหนึ่งของการทำงาน



ตาราง ป. ๑ ผลการประเมินรายตัวบ่งชี้ตามองค์ประกอบคุณภาพ

องค์ประกอบ	เป้าหมาย	ผลการประเมินรายตัวบ่งชี้ตามองค์ประกอบคุณภาพ	ผลการดำเนินงาน	คะแนนผลการประเมิน	การบรรลุ
<b>องค์ประกอบ ๑</b>					
ตัวบ่งชี้ ๑.๑	๓.๕.๑ คะแนน	๑๒.๒๓ / ๔	๓.๐๖	๓.๐๖	ไม่บรรลุ
ตัวบ่งชี้ ๑.๒	ร้อยละ ๓๕	$((101 \times 100) / 24) \times 5 / 40$	๔๕.๘๓	๕	บรรลุ
ตัวบ่งชี้ ๑.๓	ร้อยละ ๔๕	$((4 \times 100) / 24) \times 5 / 60$	๑๖.๖๗	๑.๓๙	ไม่บรรลุ
ตัวบ่งชี้ ๑.๔	ร้อยละ ๕	$((24881/24)-25) \times 100 / 25$	-๕๐๒	๕	บรรลุ
ตัวบ่งชี้ ๑.๕	๖ ข้อ		๕	๔	ไม่บรรลุ
ตัวบ่งชี้ ๑.๖	๖ ข้อ		๔	๓	ไม่บรรลุ
<b>คะแนนเฉลี่ยองค์ประกอบ ๑</b>				<b>๓.๕๗</b>	
<b>องค์ประกอบ ๒</b>					
ตัวบ่งชี้ ๒.๑	๖ ข้อ		๖	๕	บรรลุ
ตัวบ่งชี้ ๒.๒	๒๕,๐๐๐ บาท	$((1440000/24) \times 5) / 25000$	๖๐๐๐๐	๕	บรรลุ
ตัวบ่งชี้ ๒.๓	ร้อยละ ๒๐	$((15.4 \times 100) / 24) \times 5 / 20$	๖๔.๑๗	๕	บรรลุ
<b>คะแนนเฉลี่ยองค์ประกอบ ๒</b>				<b>๕</b>	
<b>องค์ประกอบ ๓</b>					
ตัวบ่งชี้ ๓.๑	๖ ข้อ		๔	๓	ไม่บรรลุ
<b>คะแนนเฉลี่ยองค์ประกอบ ๓</b>				<b>๓</b>	
<b>องค์ประกอบ ๔</b>					
ตัวบ่งชี้ ๔.๑	๖ ข้อ		๔	๓	ไม่บรรลุ
<b>คะแนนเฉลี่ยองค์ประกอบ ๔</b>				<b>๓</b>	
<b>องค์ประกอบ ๕</b>					
ตัวบ่งชี้ ๕.๑	๖ ข้อ		๗	๕	บรรลุ
ตัวบ่งชี้ ๕.๒	๖ ข้อ		๖	๕	บรรลุ
<b>คะแนนเฉลี่ยองค์ประกอบ ๕</b>				<b>๕</b>	
<b>รวมทุกองค์ประกอบ</b>				<b>๔.๐๓</b>	<b>การบรรลุ ๗/๑๓</b>





## ข้อเสนอแนะตามองค์ประกอบ

### องค์ประกอบที่ ๑ การผลิตบัณฑิต

#### จุดแข็ง

กิจกรรมเตรียมความพร้อมเพื่อการทำงานเมื่อสำเร็จการศึกษา โดยมีโครงการปฏิบัติศาสนกิจ

#### จุดที่ควรพัฒนา

๑. การประเมินคุณภาพการจัดกิจกรรมและการจัดบริการด้านการให้คำปรึกษา การใช้ข้อมูลของหน่วยงานที่ให้บริการและด้านการจัดกิจกรรมเตรียมความพร้อมให้มีการจัดประเมินมากกว่าระดับความพึงพอใจและมีการรวบรวมข้อมูลอย่างเป็นระบบมากขึ้น

๒. มีการนำข้อมูลจากการประเมินคุณภาพการจัดกิจกรรมและการจัดบริการด้านการให้คำปรึกษาการให้ข้อมูลของหน่วยงานที่ให้บริการ และด้านการจัดกิจกรรมมาปรับปรุงพัฒนาการให้บริการให้ดีขึ้น

๓. ควรมีการประเมินความสำเร็จตามวัตถุประสงค์ของแผนการจัดกิจกรรมพัฒนานิสิต และนำผลการประเมินไปปรับปรุงแผนในปีการศึกษาต่อไป

๔. การจัดทำแผนพัฒนาเป็นการบุคคล ด้านการเข้าสู่ตำแหน่งทางวิชาการ และมีการสนับสนุนควบคุม กำกับให้เป็นไปตามแผนดังกล่าว

๕. การปรับระเบียบและข้อบังคับให้เอื้อต่อการเข้าสู่ตำแหน่งทางวิชาการสำหรับอาจารย์ประจำนอกงบประมาณ

### องค์ประกอบที่ ๒ การวิจัย

#### จุดแข็ง

๑. มีจำนวนเงินสนับสนุนงานวิจัยในสัดส่วนที่สูง

๒. มีการเผยแพร่ผลงานวิชาการของคณาจารย์จำนวนมาก

#### จุดที่ควรพัฒนา

๑. ส่งเสริมการเขียนตำราหรือหนังสือให้มากขึ้น เพื่อเตรียมความพร้อมเข้าสู่ตำแหน่งทางวิชาการ

๒. การส่งเสริมและพัฒนาวารสาร เพื่อเข้าไปสู่ฐานข้อมูล TCI ที่สูงขึ้น

### องค์ประกอบที่ ๓ การบริการวิชาการ

#### จุดแข็ง

๑. มีโครงการบริการวิชาการที่หลากหลาย และตอบรับวิสัยทัศน์ของสถาบันและตอบสนองความต้องการของสังคม

#### จุดที่ควรพัฒนา

๑. การเขียนวัตถุประสงค์ของแผน การให้บริการวิชาการแก่สังคมที่สามารถวัดได้และเป็นประโยชน์ทั้งต่อสถาบันและสังคม

๒. การประเมินความสำเร็จของแผนบริการวิชาการแก่สังคม ตามวัตถุประสงค์ของแผนงาน/โครงการกิจกรรม





๓.การนำผลการประเมินความสำเร็จของแผนงาน/โครงการ/กิจกรรม การบริการวิชาการแก่สังคมมาใช้ในการปรับปรุงงานบริการวิชาการแก่สังคม

๔.การปรับปรุงงานบริการวิชาการ อาจได้มาจากผลการประเมินในปีก่อนหน้าหรือผลการประเมินในปีรอบการประเมินนั้น ๆ

#### องค์ประกอบที่ ๔ การทำนุบำรุงศิลปะและวัฒนธรรม

##### จุดแข็ง

๑.มีการดำเนินงานด้านการทำนุบำรุงศิลปะและวัฒนธรรมที่ตอบรับกับวิสัยทัศน์ของสถาบัน อาทิ โครงการตั้งธรรมหลวงเวียงสะกอน (จ.ลำปาง)

##### จุดที่ควรพัฒนา

๑.การเขียนวัตถุประสงค์ของแผนการทำนุบำรุงศิลปะและวัฒนธรรมที่สามารถวัดได้และเป็นประโยชน์ทั้งต่อสถาบันและสังคม

๒.การประเมินความสำเร็จของแผนทำนุบำรุงศิลปะและวัฒนธรรม ตามวัตถุประสงค์ของแผนงาน/โครงการกิจกรรม

๓.การนำผลการประเมินความสำเร็จของแผนงาน/โครงการ/กิจกรรม ทำนุบำรุงศิลปะและวัฒนธรรมมาใช้ในการปรับปรุงงานทำนุบำรุงศิลปะและวัฒนธรรม

๔.การปรับปรุงงานทำนุบำรุงศิลปะและวัฒนธรรม อาจได้มาจากผลการประเมินในปีก่อนหน้าหรือผลการประเมินในปีรอบการประเมินนั้น ๆ

#### องค์ประกอบที่ ๕ การบริหารจัดการ

##### จุดแข็ง

๑.มีแผนการพัฒนาคณากรสสายวิชาการที่ชัดเจน

##### จุดที่ควรพัฒนา

๑.การควบคุม กำกับ และติดตามการดำเนินงานตามแผนพัฒนาคณากรสสายวิชาการให้บรรลุเป้าหมายความสำเร็จตามแผน ยังขาดการดำเนินงานที่ชัดเจน ควรมีการดำเนินงานตามแผนที่ได้ตั้งไว้

๒.ควรมีการปรับระเบียบและข้อบังคับให้เอื้อต่อการดำเนินงานตามแผนพัฒนาคณากรสสายวิชาการ

๓.การจัดทำแผนพัฒนาคณากรสสายสนับสนุนยังขาดความชัดเจน ควรมีการดำเนินการให้เกิดความชัดเจน และนำเสนอต่อคณะกรรมการประจำเพื่ออนุมัติให้ดำเนินงานตามแผน

๔.ควรค้นหาแนวปฏิบัติที่ดีจากตัวบุคคล ในกลุ่มคณากรสสายวิชาการและคณากรสสายสนับสนุน เพื่อนำมาปรับใช้ในการปฏิบัติงานจริง



ผลการประเมินตามองค์ประกอบคุณภาพ

ตาราง ป. ๒ ผลการประเมินตนเองตามองค์ประกอบคุณภาพ

องค์ประกอบ	คะแนนเฉลี่ยองค์ประกอบ					ผลการประเมิน
	จำนวน ตบช.	ปัจจัยนำเข้า	กระบวนการ	ผลลัพธ์	คะแนน เฉลี่ย	
						๐.๐๐-๑.๕๐ การดำเนินงานต้องปรับปรุง เร่งด่วน ๑.๕๑-๒.๕๐ การดำเนินงานต้องปรับปรุง ๒.๕๑-๓.๕๐ การดำเนินงานระดับพอใช้ ๓.๕๑-๔.๕๐ การดำเนินงานระดับดี ๔.๕๑-๕.๐๐ การดำเนินงานระดับดีมาก
องค์ประกอบ ๑	๖	(๑.๒) ๕, (๑.๓) ๑.๓๙, (๑.๔) ๕	(๑.๕) ๔, (๑.๖) ๓	(๑.๑) ๓.๐๖	๓.๕๘	การดำเนินงานระดับดี
องค์ประกอบ ๒	๓	(๒.๒) ๕	(๒.๑) ๕	(๒.๓) ๕	๕	การดำเนินงานระดับดีมาก
องค์ประกอบ ๓	๑		(๓.๑) ๓		๓	การดำเนินงานระดับพอใช้
องค์ประกอบ ๔	๑		(๔.๑) ๓		๓	การดำเนินงานระดับพอใช้
องค์ประกอบ ๕	๒		(๕.๑) ๕, (๕.๒) ๕		๕	การดำเนินงานระดับดีมาก
คะแนนเฉลี่ย องค์ประกอบ		๔.๑๐	๔.๐๐	๔.๐๓	๔.๐๓	การดำเนินงานระดับดี



ผลการประเมินโดยคณะกรรมการ ตามเกณฑ์มาตรฐาน

ผลการประเมิน คณะกรรมการ

องค์ประกอบ	เป้าหมาย	เกณฑ์มาตรฐานที่ได้ดำเนินการแล้ว (ข้อที่)									คะแนน
		๑	๒	๓	๔	๕	๖	๗	๘	๙	
<b>องค์ประกอบ ๑ การผลิตบัณฑิต</b>											
ตัวบ่งชี้ ๑.๑ ผลการบริหารจัดการหลักสูตรโดยรวม	๓.๕๑ คะแนน	๑๒.๒๓ / ๔									๓.๐๖
ตัวบ่งชี้ ๑.๒ อาจารย์ประจำคณะที่มีคุณวุฒิปริญญาเอก	ร้อยละ ๓๕	(((๑๑ x ๑๐๐) / ๒๔) x ๕) / ๔๐									๕
ตัวบ่งชี้ ๑.๓ อาจารย์ประจำคณะที่ดำรงตำแหน่งทางวิชาการ	ร้อยละ ๔๕	(((๔ x ๑๐๐) / ๒๔) x ๕) / ๖๐									๑.๓๙
ตัวบ่งชี้ ๑.๔ จำนวนนักศึกษาเต็มเวลาเทียบเท่ากับจำนวนอาจารย์ประจำ	ร้อยละ ๕	(((๒๙๘.๘๑ / ๒๔) - ๒๕) x ๑๐๐) / ๒๕									๕
ตัวบ่งชี้ ๑.๕ การบริการนักศึกษาระดับปริญญาตรี	๖ ข้อ	✓	✓	✓	✓	X	✓				๔
ตัวบ่งชี้ ๑.๖ กิจกรรมนักศึกษาระดับปริญญาตรี	๖ ข้อ	✓	✓	✓	✓	X	X				๓
<b>องค์ประกอบ ๒ การวิจัย</b>											
ตัวบ่งชี้ ๒.๑ ระบบและกลไกการบริหารและพัฒนา งานวิจัยหรืองานสร้างสรรค์	๖ ข้อ	✓	✓	✓	✓	✓	✓				๕
ตัวบ่งชี้ ๒.๒ เงินสนับสนุนงานวิจัยและงานสร้างสรรค์	๒๕,๐๐๐ บาท	((๑๔๔๐๐๐ / ๒๔) x ๕) / ๒๕๐๐๐									๕
ตัวบ่งชี้ ๒.๓ ผลงานทางวิชาการของอาจารย์ประจำและนักวิจัย	ร้อยละ ๒๐	(((๑๕.๔ x ๑๐๐) / ๒๔) x ๕) / ๒๐									๕
<b>องค์ประกอบ ๓ การบริการวิชาการ</b>											
ตัวบ่งชี้ ๓.๑ การบริการวิชาการแก่สังคม	๖ ข้อ	✓	✓	✓	X	X	✓				๓
<b>องค์ประกอบ ๔ การทำนุบำรุงศิลปะและวัฒนธรรม</b>											
ตัวบ่งชี้ ๔.๑ ระบบและกลไกการทำนุบำรุงศิลปะและวัฒนธรรม	๖ ข้อ	✓	✓	✓	X	X	✓	X			๓
<b>องค์ประกอบ ๕ การบริหารจัดการ</b>											
ตัวบ่งชี้ ๕.๑ การบริการของคณะเพื่อการกำกับติดตาม ผลลัพธ์ตามพันธกิจ กลุ่มสถาบัน และเอกลักษณ์ของคณะ	๖ ข้อ	✓	✓	✓	✓	✓	✓	✓			๕
ตัวบ่งชี้ ๕.๒ ระบบกำกับการประกันคุณภาพหลักสูตร	๖ ข้อ	✓	✓	✓	✓	✓	✓				๕





**ภาคผนวก**





ประมวลภาพกิจกรรม ประจำปีงบประมาณ ๒๕๖๒  
ตามยุทธศาสตร์ มหาวิทยาลัยมหาจุฬาลงกรณราชวิทยาลัย วิทยาลัยสงฆ์นครลำปาง

ยุทธศาสตร์ที่ ๑ พัฒนาบัณฑิตให้มีคุณภาพ

๑. โครงการพัฒนาศักยภาพบัณฑิตก่อนเข้าสู่วิชาชีพ



๒. โครงการส่งเสริมและพัฒนาศักยภาพนิสิตตามกรอบมาตรฐานคุณวุฒิแห่งชาติ



มหาวิทยาลัยมหาจุฬาลงกรณราชวิทยาลัย วิทยาลัยสงฆ์นครลำปาง  
โดยพระมหาภริณี วรภคณี รองผู้อำนวยการฝ่ายวิชาการ ผู้บริหาร คณาจารย์ บุคลากร และนิสิตวิทยาลัยสงฆ์นครลำปาง  
ร่วมงานการนำเสนอผลงานแนววิธิปฏิบัติที่เป็นเลิศ ด้านการจัดการความรู้ ประจำปี ๒๕๖๒  
**KM Knowledge Management**  
วันศุกร์ที่ ๓๐ สิงหาคม ๒๕๖๒  
ณ มหาวิทยาลัยมหาจุฬาลงกรณราชวิทยาลัย ตำบลลำไทร อำเภอน้อย จังหวัดพระนครศรีอยุธยา





๓. โครงการแลกเปลี่ยนเรียนรู้ของนิสิตระหว่างสถาบันการศึกษาและองค์กรภายนอก



๔. โครงการปฏิบัติวิปัสสนากัมมัฏฐานนิสิต



๕. โครงการปรับพื้นฐานนิสิตก่อนเรียน และโครงการปฐมนิเทศนิสิต



## มหาวิทยาลัยมหาจุฬาลงกรณราชวิทยาลัย

### วิทยาลัยสงฆ์นครลำปาง

๘๐๒ หมู่ ๒ ตำบลศาลา อำเภอเกาะคา จังหวัดลำปาง โทร.054209454 www.mculampang.com



### วิทยาลัยสงฆ์นครลำปางจัดโครงการปฐมนิเทศ ปรับพื้นฐานนิสิตใหม่ก่อนเข้าเรียน





พิธีเปิดโครงการปฐมนิเทศและปรับพื้นฐานนิสิตก่อนเข้าเรียน ประจำปีการศึกษา ๒๕๖๒ โดยพระเดชพระคุณพระราชธรรมมาสังการ ที่ปรึกษาเจ้าคณะภาค ๖ ที่ปรึกษาผู้อำนวยการวิทยาลัยสงฆ์นครลำปาง พระมหาภาณุวัฒน์ ปฏิภาณเมธี, มศ. ผู้อำนวยการวิทยาลัยสงฆ์นครลำปาง พร้อมด้วยผู้บริหาร คณาจารย์ บุคลากร ร่วมโครงการปฐมนิเทศและปรับพื้นฐานนิสิตใหม่ ระหว่างวันที่ ๘ - ๙ มิถุนายน ๒๕๖๒ ณ ห้อง ๘๑๐๔ อาคาร ๘ มหาวิทยาลัยมหาจุฬาลงกรณราชวิทยาลัย วิทยาลัยสงฆ์นครลำปาง







๖. โครงการไหว้ครูบูรพาจารย์



## มหาวิทยาลัยมหาจุฬาลงกรณราชวิทยาลัย วิทยาลัยสงฆ์นครลำปาง

882 หมู่ 2 ตำบลศาลา อำเภอเกาะคา จังหวัดลำปาง โทร.054209454 www.mculampang.com



### โครงการไหว้ครูบูรพาจารย์





พระราชธรรมาลังการ ที่ปรึกษาผู้อำนวยการวิทยาลัยสงฆ์นครลำปาง ประธานในพิธี และ พระมหาภาณุวัฒน์ ปฎิภาณเมธี,ศศ.บ.ผู้อำนวยการวิทยาลัยสงฆ์นครลำปาง ผู้อำนวยการคณะกรรมการอำนวยการ พร้อมด้วยผู้บริหาร คณาจารย์ บุคลากร นิสิตบรรพชิต นิสิตคฤหัสถ์ ร่วมจัดพิธีไหว้ครูบูรพาจารย์ ถือว่าเป็นเอกลักษณ์อันดีงามของชาวไทย โดยที่ศิษย์ให้ความเคารพ เทิดชูและหวั่นไหวของ ครูบาอาจารย์ผู้ถ่ายทอดวิชาความรู้ให้กับศิษย์ด้วยความรัก ความเมตตา เพื่อให้ศิษย์ได้แสดงความเคารพแบบอบ และ ความกตัญญูต่องานดีต่อครูบาอาจารย์เพื่อให้ศิษย์มีส่วนร่วมในการอนุรักษ์สืบสานขนบธรรมเนียมประเพณีไทยอันดีงาม

ในวันเสาร์ที่ 13 กรกฎาคม 2562

มหาวิทยาลัยมหาจุฬาลงกรณราชวิทยาลัย วิทยาลัยสงฆ์นครลำปาง  
ตำบลศาลา อำเภอเกาะคา จังหวัดลำปาง











๗. โครงการสานสายสัมพันธ์กับการสร้างสุขภาวะนิสิตกับคณาจารย์วิทยาลัยสงฆ์



๘. โครงการพัฒนาระหว่างการศึกษา





๙. โครงการธนาคารขยะกับการสร้างชุมชน



๑๐. โครงการจัดกิจกรรมเสริมหลักสูตร



**MCU Lampang NEWS**  
มหาวิทยาลัยมหาจุฬาลงกรณราชวิทยาลัย  
วิทยาลัยสงฆ์นครลำปาง

662 หมู่ 2 ตำบลศาลา อำเภอเกาะคา จังหวัดลำปาง โทร.054209454 www.mculampang.com Mculampang

มหาวิทยาลัยมหาจุฬาลงกรณราชวิทยาลัย วิทยาลัยสงฆ์นครลำปาง  
โดยพระมหาภาณุวัฒน์ ปฎิภาณเมธี, ผศ. ผู้อำนวยการวิทยาลัยสงฆ์นครลำปาง  
ประธานในพิธีเปิดกิจกรรมเสริมหลักสูตรในหัวข้อเรื่อง สันตนาบาทศิลป์ เทคนิคการพูดและบรรยายในที่  
ชุมชน ประจำปีการศึกษา ๒๕๖๒ ของหลักสูตรพุทธศาสตรบัณฑิต สาขาวิชาพระพุทธศาสนา  
โดย ดร.ภัทรเดช ปิณชญานาตุล ประธานหลักสูตรพุทธศาสตรบัณฑิต กล่าวรายงานการจัดกิจกรรม  
ภาคเช้า หัวข้อเรื่องการบรรยายการพูดในที่ชุมชน วิทยากร ดร.กตัญญู เรือนดุ่น  
ภาคบ่าย หัวข้อเรื่องเทคนิคการพูด โดย พระมหานกมล สุวณณเมธี  
วันพุธที่ ๑๐ กันยายน ๒๕๖๒ ณ วิทยาลัยสงฆ์นครลำปาง ตำบลศาลา อำเภอเกาะคา จังหวัดลำปาง





๑๑. โครงการส่งเสริมความรู้แนวทางปรัชญาเศรษฐกิจพอเพียง





**มหาวิทยาลัยมหจุฬาลงกรณราชวิทยาลัย**  
**วิทยาลัยสงฆ์นครลำปาง**

**MCU**  
**Lampang NEWS**





วิทยาลัยสงฆ์นครลำปาง 662 หมู่ 2 ตำบลศาลา อำเภอเกาะคา จังหวัดลำปาง โทร.054209454

[www.mculampang.com](http://www.mculampang.com)



 Mculampang





BUAKAEW FARM STAY

มหาวิทยาลัยมหจุฬาลงกรณราชวิทยาลัย วิทยาลัยสงฆ์นครลำปาง  
จัดกิจกรรมการศึกษาฐานเพื่อบูรณาการพุทธศาสนากับศาสตร์สมัยใหม่  
ภายใต้โครงการ “ส่งเสริมความรู้แนวทางปรัชญาเศรษฐกิจพอเพียง”  
โดย พระมหานาณูวัฒน์ ปฎิภาณเมธี,ผศ. ผู้อำนวยการวิทยาลัยสงฆ์นครลำปาง  
เมตตาเป็นประธานเปิดกิจกรรม เพื่อบูรณาการกับรายวิชา พระพุทธศาสนากับการพัฒนาที่ยั่งยืน  
พระพุทธศาสนากับสังคมสเคราะห์ พระพุทธกับสาธารณสุข  
พระพุทธศาสนากับเศรษฐศาสตร์ ปรัชญา  
วันพุธที่ ๒๑ สิงหาคม ๒๕๖๒  
ณ ศูนย์เรียนรู้บัวแก้ว ตำบลปลงยางศก อำเภอห้างฉัตร จังหวัดลำปาง



๑๒. โครงการเตรียมความพร้อมการเข้าสู่ตำแหน่งทางวิชาการอาจารย์บรรจุใหม่



มหาวิทยาลัยมหจุฬาลงกรณราชวิทยาลัย  
วิทยาลัยสงฆ์นครลำปาง

662 หมู่ 2 ตำบลศาลา อำเภอเกาะคา จังหวัดลำปาง โทร.054209454 www.mculampang.com Mculampang



พิธีเปิดโครงการเตรียมพร้อมเข้าสู่ตำแหน่งทางวิชาการ  
ประจำปีงบประมาณ ๒๕๖๒  
โดยพระครูสิริธรรมบัณฑิต, ผศ.  
ผู้อำนวยการวิทยาลัยสงฆ์นครลำปาง  
ประธานในพิธีเปิดโครงการ  
โดยวิทยากร  
รองศาสตราจารย์ ดร.ปรุฑมภ์ บุญศรีตัน  
มหาวิทยาลัยเชียงใหม่  
จัดโดยสำนักงานวิชาการ วิทยาลัยสงฆ์นครลำปาง  
ระหว่างวันที่ ๗-๙ สิงหาคม ๒๕๖๒





๑๓. โครงการจัดทำแผนระดับสาขา



ยุทธศาสตร์ที่ ๒ พัฒนางานวิจัย นวัตกรรมเพื่อรับใช้สังคมให้มีคุณภาพในระดับท้องถิ่น

๑. โครงการผลิตและพัฒนาตำราทางวิชาการ

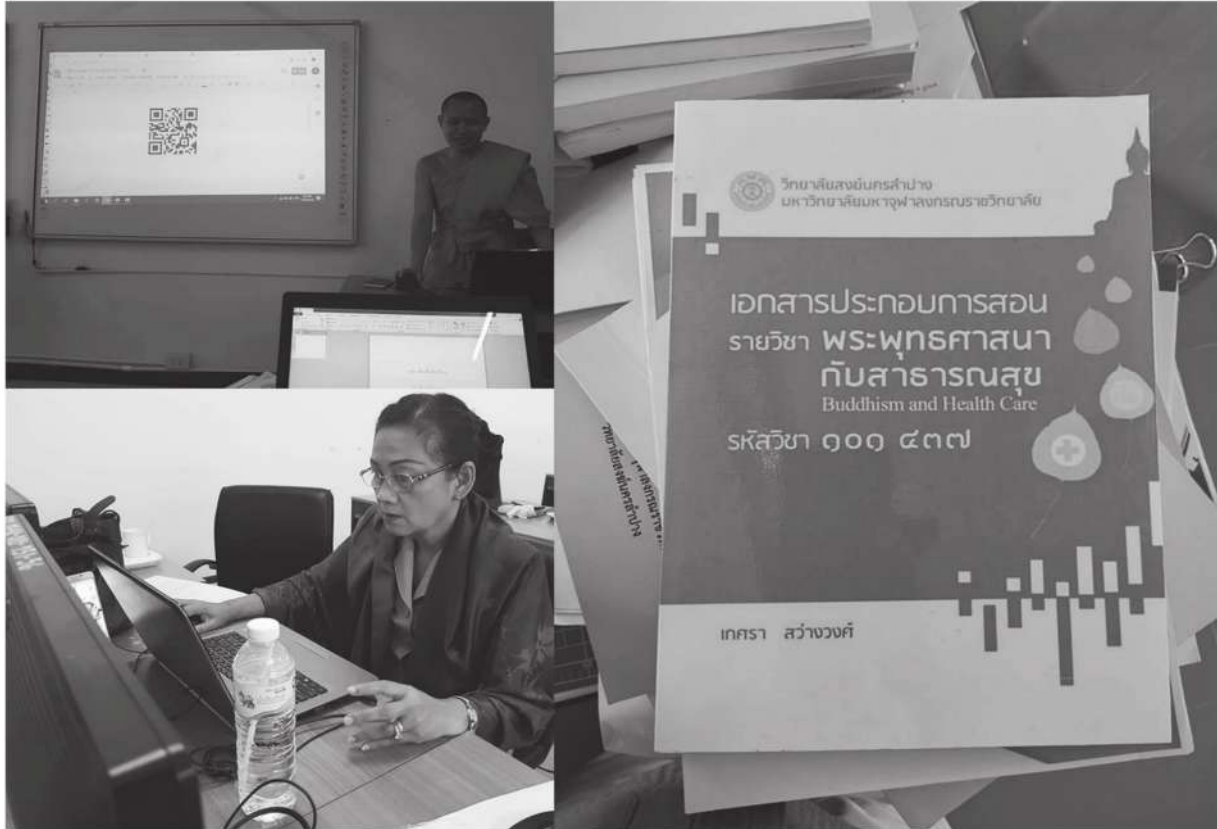

ยุทธศาสตร์ที่ ๓ พัฒนางานบริการวิชาการแก่สังคมให้มีคุณภาพเป็นแหล่งเรียนรู้ชั้นนำและเป็นที่ยอมรับในระดับท้องถิ่น

๑. โครงการพัฒนาและเผยแพร่ธรรมะทางสถานีวิทยุ





๒. โครงการนิติตจิตอาสาบำเพ็ญธรรมะสู่ผู้ป่วยตามแนววิถีพุทธ



มหาวิทยาลัยมหาจุฬาลงกรณราชวิทยาลัย วิทยาลัยสงฆ์นครลำปาง  
จัดโครงการธรรมะบำบัดจิตใจกับการรักษาสุขภาพผู้ป่วยติดเตียง  
ในเขตเทศบาลตำบลเกาะคา ตำบลศาลา อำเภอเกาะคา จังหวัดลำปาง  
โดยพระนิติตปฏิบัติศาสนกิจ รุ่นที่ ๒๕ วิทยาลัยสงฆ์นครลำปาง  
โดยมีการร่วมมือจากกลุ่มเครือข่ายชุมชน เทศบาลตำบลเกาะคา  
และกลุ่ม caregiver  
ระหว่าง วันที่ ๑ มิถุนายน ๒๕๖๒ ถึง ๓๑ มีนาคม ๒๕๖๓



๓. โครงการส่งเสริมการพัฒนาศักยภาพพระสงฆ์ในจังหวัดลำปาง



**มหาวิทยาลัยมหาจุฬาลงกรณราชวิทยาลัย**  
**วิทยาลัยสงฆ์นครลำปาง**

662 หมู่ 2 ตำบลศาลา อำเภอเกาะคา จังหวัดลำปาง โทร.054209454 [www.mculampang.com](http://www.mculampang.com)  Mculampang





มหาวิทยาลัยมหาจุฬาลงกรณราชวิทยาลัย วิทยาลัยสงฆ์นครลำปาง คณะสงฆ์อำเภอเมืองลำปาง สำนักงานพระพุทธศาสนาจังหวัดลำปาง และโรงเรียนวิสุทธีวิทยากร จัดการประชุมอบรมเจ้าอาวาส และกรรมกร หรือโยยาวัจกรเขตปกครองคณะสงฆ์อำเภอเมืองลำปาง ร่วมในโครงการพัฒนาศักยภาพพระสงฆ์เพื่อการพัฒนาคุณภาพพระสงฆ์และการสนับสนุนการพัฒนาทรัพยากรศาสนบุคคล ประจำปีงบประมาณ ๒๕๖๒ "การอบรมถวายความรู้เกี่ยวกับการจัดทำบุญชื่และทรัพย์สินของวัด" โดยพระเดชพระคุณพระจินดารัตนาภรณ์ เจ้าคณะจังหวัดลำปางประธานในพิธี พร้อมด้วยพระครูอนุศาสน์กวีธรรม เจ้าคณะอำเภอเมืองลำปางพระครูสิริธรรมบัณฑิต, ผศ.ผู้อำนวยการวิทยาลัยสงฆ์นครลำปาง ถวายเครื่องสักการะ นายจำเริญ ศรีคำมูล ผู้อำนวยการสำนักงานพระพุทธศาสนาจังหวัดลำปาง กล่าวถวายรายงาน และเป็นวิทยากรบรรยาย พระสงฆ์ พระสังฆาธิการ เจ้าอาวาส และกรรมกร หรือโยยาวัจกร เข้าร่วมการประชุมอบรมในครั้งนี้

วันที่ ๗ สิงหาคม ๒๕๖๒  
ณ โรงเรียนวิสุทธีวิทยากร อำเภอเมือง จังหวัดลำปาง











๔. โครงการดำเนินรายการ MCUTV





๕. โครงการธรรมมาลังการวิชาการ



๖. โครงการส่งเสริมเมตตาพัฒนาชุมชนผู้สูงอายุ



มหาวิทยาลัยมหาจุฬาลงกรณราชวิทยาลัย

วิทยาลัยสงฆ์นครลำปาง

๐๐2 หมู่ ๒ ตำบลศาลา อำเภอเกาะคา จังหวัดลำปาง โทร.054209454 www.mculampang.com

วิทยาลัยสงฆ์นครลำปางจัด “โครงการส่งเสริมเมตตาพัฒนาชุมชนผู้สูงอายุ”



มหาวิทยาลัยมหาจุฬาลงกรณราชวิทยาลัย วิทยาลัยสงฆ์นครลำปาง  
จัด “โครงการส่งเสริมเมตตาพัฒนาชุมชนผู้สูงอายุ”  
โครงการสืบสานภูมิปัญญาท้องถิ่น นันทนาการและกิจกรรมที่ให้แก่  
ทางการดำเนินชีวิตแก่ผู้สูงอายุให้เข้าใจในตนเอง เพื่อลดภาวะทาง  
อารมณ์ในการอยู่ร่วมกับสังคมอย่างมีความสุข โดยพระมหาภาณุวัฒน์  
ปฏิภาณเมธี,มค. ผู้อำนวยการวิทยาลัยสงฆ์นครลำปาง ประธานพิธีเปิด  
โครงการ ผู้บริหาร คณาจารย์ บุคลากร นิสิตมหาบัณฑิต วิทยาลัยสงฆ์  
นครลำปาง ร่วมโครงการ พร้อมทั้งนางสาวเพ็ญพักตร์ รัตนคำฟู  
นายกเทศมนตรีตำบลเกาะคา กล่าวต้อนรับคณะผู้ร่วมกิจกรรมโครงการ  
วันเสาร์ ที่ ๒๐ กรกฎาคม ๒๕๖๒ ณ เทศบาลตำบลเกาะคา  
ตำบลเกาะคา จังหวัดลำปาง



๗. โครงการจัดทำวารสาร วส.นครลำปาง

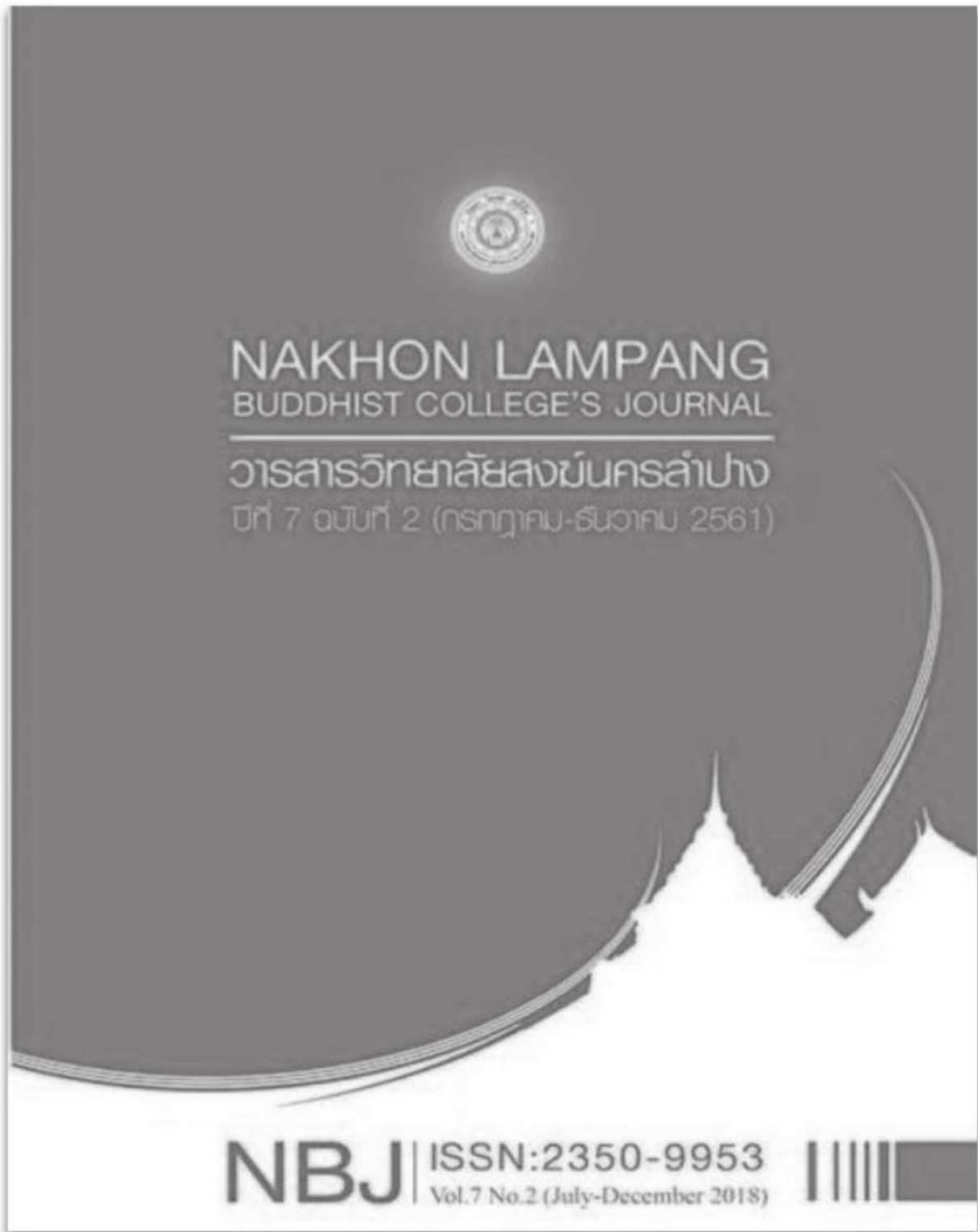



๘. โครงการธรรมเนียมเกี่ยวกับการอนุรักษ์ทรัพยากรธรรมชาติ



มหาวิทยาลัยมหาจุฬาลงกรณราชวิทยาลัย  
วิทยาลัยสงฆ์นครลำปาง

802 หมู่ 2 ตำบลศาลา อำเภอเกาะคา จังหวัดลำปาง โทร.054208454 www.mculampang.com

ปลูกป่าเพื่อความสมดุลทางธรรมชาติเนื่องในวันวิสาขบูชา



พระมหาอนุวัฒน์ ปฎิภาณเมธี, ผศ. ผู้อำนวยการวิทยาลัยสงฆ์นครลำปาง  
ผู้บริหาร คณาจารย์ พร้อมด้วยบุคลากร  
มหาจุฬาลงกรณราชวิทยาลัย วิทยาลัยสงฆ์นครลำปาง ร่วมจัดทำกิจกรรม  
การปลูกป่าเพื่อความสมดุลทางธรรมชาติเพื่อถวายเป็นพุทธบูชา  
เนื่องในวันวิสาขบูชาที่มีความสำคัญทางพระพุทธศาสนา  
และเป็นการสร้างความสมดุลทางธรรมชาติ  
วันศุกร์ ที่ ๑๗ พฤษภาคม ๒๕๖๒ เวลา ๐๙.๓๐ น.  
ณ มหาวิทยาลัยมหาจุฬาลงกรณราชวิทยาลัย ตำบลศาลา  
อำเภอเกาะคา จังหวัดลำปาง



๙. โครงการวิทยาลัยสงฆ์สาพัฒนาจิตใจสู่ชุมชนและสังคม





ยุทธศาสตร์ที่ ๔ พัฒนางานส่งเสริมพระพุทธศาสนาและทะนุบำรุงศิลปวัฒนธรรมให้มีคุณภาพเป็นที่ยอมรับในระดับท้องถิ่น

๑. โครงการส่งเสริมและอนุรักษ์พุทธศิลป์นครลำปาง





๒. โครงการอนุรักษ์โบราณวัตถุและศิลปวัฒนธรรมท้องถิ่นลำปาง



๓. โครงการตั้งธรรมหลวงเวียงละกอน (จังหวัดลำปาง)





๔. โครงการไหว้สาบารมี หลวงพ่อเกษม เขมโก



๕. โครงการส่งเสริมอนุรักษ์วัฒนธรรมประเพณีไทยและท้องถิ่นลำปาง



๖. โครงการจัดนิทรรศการเนื่องในวันสำคัญทางพระพุทธศาสนา



















